滿洲報
(第三種郵便物認可大正十一年七月廿四日)
發行人 王平山 編輯人 金念曾 印刷人 金毓章
(本報價目)每月一圓三角六個月七圓二角全年十三圓八角報費先惠郵票不收(外國除日本加郵稅)(廣告刊費)一行十二字起碼一日每行一圓特別地位加倍長期者另議 以上俱以現大洋爲本位但朝鮮臺灣日本及其他國即以日本金幣爲本位
發行所 滿洲報社 大連市山縣通一四二番地
電話 編輯部(長)七五一三番 經理部 四〇三四番 社長室(長)二八一四番
振替貯金口座(大連)三〇三番
THE MAN CHOU PAO 142 Yamagatadori Dairen Manchuria China
昭和七年八月八日

汪精衛於六日發電 勸告張學良辭職

汪亦自辭平方尚否認禁發表 聞張已議定不顧慮但甚緊張

汪精衛於六日向張學良發出 請其自決之電報同時汪亦向國民政府提出辭呈 聞汪氏此舉蓋以張學良徒口頭抗日並無實績不過徒向中央請求軍費故擬於此際强制的使張學良下野據此張學良之態度亦極堪注目云(七日南京專電)

對汪精衛勸告辭職之張學良以時局關係視爲重大特開首腦部會議協議對策聞張學良以該電乃係個人之資格非中央政府之意志似決定不須顧慮之方針云(七日北平專電)

汪精衛勸告張學良辭職電報 張學良嚴禁發表綏靖公署並堅絕否認謂無此電但張學良邸自三日以來要人往來頻繁似有何等之重要會議順承王府頓現緊張之色(七日北平專電)

汪精衛等已離寧赴滬 蔣介石急自漢歸南京

蔣汪決裂因黃調停未奏効 汪已推荐孫科任行政院長

蔣汪關係因黃紹雄一派之妥協運動未能奏効遂致決裂汪精衛與改組派有力份子同於六日朝由南京退往上海云(七日上海專電)

接汪精衛之辭職通電蔣介石將自漢急遽歸京 因汪勸告張學良辭職之長電勿論間接爲攻擊蔣介石故蔣對汪辭職問題如何收拾與今後對日關係亦有重大影響之故皆非常注目

聞行政院長之後任汪氏推荐孫科云(七日上海專電)

汪精衛以辭職電文 分致蔣林宋張

與宋協議後即稱病

汪精衛之辭職電文全部爲五份即
一、呈中央執行委員會
二、呈廬山之林主席內容爲如許辭職對目下之難局當必自重參加中央黨部
三、致漢口之蔣介石請其歸京就政治會議主席
四、致行政院副院長宋子文及各部長請按規定由宋子文代理院務軍政部由黃紹雄參事代理並希望各部維持現狀
五、致張學良
又汪精衛於七日朝往訪宋子文寓協議約一時間自稱糖尿病復發已將醫師看護婦招至自宅醫治云(七日北平專電)

平政會增委議決 顧孟餘請辭職

因用犯官被控但已決慰留 黃郛繼任平博物院理事長

南京訊、顧孟餘因受人控告違法起用津寧路前逹寧段長馮建統、致抱消極、三日中政會議、顧臨時提出、請准予辭去鐵道部長職、經議決慰留、惟顧表示堅決、不願到部視事、汪特電曾仲鳴、促速返京襄理部務、馮曾棄職潛逃罪、經孫科核定永不敘用在案

南京又訊、三日晨中政會汪主席、決議(一)北平政務委員會委員增加十八、常務委員名額原定九人、茲改爲十一人、加推張群、顧維鈞、王樹常、劉翼飛、易培基、石友三、孫殿英、劉尚清、王克敏、秦德純爲北平政務委員會委員、並加推張群、劉哲爲常務委員(二)指導整理北平市各文化委員會副會長李煜瀛因赴法、請求辭職照准、聘任張群爲指導整理北平市文化委員會委員、並指定爲該會副會長(三)故宮博物院理事長李煜瀛辭職照准、以黃郛繼任、黃郛未到任以前、由張群代理(四)確定民運航空主管權限案、交軍事經濟兩組審查(五)委員兼南京市市長石瑛報告、實際籌備地方自治、發現種種困難、請設法救濟案、決議關於選舉之法定人數、應依據內政部所定條文辦理、交行政院訓令南京市政府遵照關於自治法規及推進自治問題、交政治報告組法制組審查(六)委員兼鐵道部部長顧孟餘報告、錄用職員馮建統經過情形、並稱因鐵道行政辦理困難、請准褫去鐵道部部長案、決議由本會議慰勉所請辭職之處、應勿庸議、至各報紙對錄用馮建統事有作誣衊記載者、由本會議秘書處函請宣傳委員會加以嚴重警告、令其更正

因汪勸辭職 平張之自解

對汪電已發出覆電 又招記者發表談話

於六日深夜開催首腦部會議之結果張學良向汪精衛已發出大致如左之覆電 滿洲事件以來之行動極爲國人所誤解但此點只外人方面其誤解余之立場余個人勿論在何時何日皆有辭職之意志特身在軍籍負華北之重責非如一政治家之汪精衛之簡單可以辭職又汪謂中央支付華北之國防費皆被用於他途此爲絕無之事爲救熱河之窮狀向中央亦不過僅要求三百萬元耳已(七日北平專電)

因汪精衛勸告辭職通電發表深恐人心動搖之張學良於六日深夜召集中國記者團發表談話如左 在國難重大時期以私情非議他人實爲遺憾汪如眞認余有辭職之必要時不應爲陷人之文句且不須通電直接可向余披瀝其意至對華北之方針於先日將領會議已經確定汪之辭職與華北現狀並無絲毫之關係也(七日北平專電)

寄歐郵件 改由海道

到平郵務員 派各局負務

上海訊、封鎖東北郵政後、寄歐郵件改由海道及由滬輪運至西貢、轉飛機運馬賽、輪運須月餘、機運約十數日可達、郵資爲三元二角五分、林實談、來滬商封鎖後之東北郵務、東北郵務每年盈二百餘萬元、現正設法抵補、現交通部正謀發展歐亞航空以利郵運云云、東北郵政不動產約二百萬、已被新國取奪動產尚不在內、總數難確定、郵政總局接巴郵務長電謂入關郵員現集瀋陽待護照入關之郵員約四百餘人、經上海訊、東北郵員入關、日方遼寧區郵務長巴立地向日方交涉已允發給護照、並沿途保護二十八日領護照者計四百五十八人、郵政總局二十九日尚接到自大連寄來封鎖前之東北所發之郵件、均貼足

中國郵票未有新郵票發現 平訊、東北郵工入關來平者截至二十八日下午已達二十一人、除二十七日下午以前所到之十二人外、計前晚到六人、昨日下午到三人、各郵工之所在地爲瀋陽、錦州、街、前衛、營口、錦州、四平城子、沙後所、梅河口、山中以瀋陽錦州兩地來者爲多職務多爲郵務員及郵務佐、至郵差尚無一人、聞此次來者、多在天津下車、北平較少、按東北郵務長分派來平之郵名額原爲百餘人、現到平僅十分之二、又昨據北平郵務管理局某要職員談、此次來平東北郵工之安插辦法該局已於日前奉到總局命令對於來平之員工、均按照原來之待遇、自八月份照常支薪、因該員工等在東北時已得到七月份薪金、並發給半薪爲川費、現到平員工均允略事休息一二日、即行分派平區各局服務、與在平員司毫無區別云

韓復渠等返濟

過津談稱政委會結果圓滿 石友三偕行謂彼與韓同感

津訊云、山東省政府主席韓復渠、來平訪謁張主任、並出席北平政委會大會、業經旬日、所得結果、極爲圓滿、茲因公畢復以魯省政務諸待親理、乃於一日下午一時三十分、偕其夫人紀甘青女士及石友三葛光庭劉熙衆等、搭乘專車南返、張主任與夫人于鳳至女士親到站送行、張並贈韓新式閣槍一支、此外尚有徐永昌、張群、商震、宋哲元、龐炳勳、孫殿英、高桂滋、千學忠、萬福麟、榮臻、王樹翰、劉翼飛、高紀毅、蔣伯誠、宋式顏、劉哲等軍政要人俱到站歡送、韓到站後、向張氏等還一握手致謝、笑容滿面、狀至愉快、並在車前略致數語、語雖簡單、然極動聽、韓氏旋即登車、專車即於軍樂聲中駛出東站、過德州時擬下車檢閱李宜德旅、預定二晨到濟達南、又韓氏行前、在站對記者談稱於此次政務委員會舉行大會、精神甚佳、結果亦極圓滿、大會所決定之軍政方針、已見於宣言內、由今日二日常會討論辦法、切實施行、各將領對團結意見俱一致、本人總以救亡之道、非全國大團結不爲功、本人意見如是、全國各將領亦莫不如是、本人自察魯西後來平、省府職務、諸端待理、故決定今日返濟、將來如有必要、或仍來平云云、又一消息、日前爲參加北平政委會議、由濟赴平茲會議業已閉幕、於一日下午五時四十分偕石友三過津返濟、到站歡迎者有王主席、周市長、陳寶泉廳長等、專車抵站後軍樂大作、與歡迎者握手爲禮、韓氏於車中下車、王主席表示歡迎之意、並請韓氏留津一日、以圖歡敘、韓以魯省政務繁忙、未便耽擱辭謝、旋即相偕登車、記者趨往訪晤、詢以此行之感想、據談、北平政委會大會結果圓滿、此次政治軍事領袖精誠團結、已有宣言發表、此事全國軍政領袖固皆有極大之責任、而華北將領負責尤重、將來即將依照宣言腳踏實地進行、至進行之辦法已有規定、未便預爲發表、予此行感覺華北民氣澎湃、如能一致團結、抵禦外侮、當有良好之成績、惟華北政界不良風氣、宜以政治力量圖謀挽救、否則土習日下、不可收拾、記者旋詢馮玉祥近況、韓答、馮煥章先生現仍留泰山養病、在此國難期間、如有爲國禦侮之機會、渠先生決不後人、次談熱河事、謂近日無與日軍衝突消息至予與湯主席本不相識、相信如湯氏具國家思想、亦必與華北將領同一步驟、次有德記者巴特斯詢以晉閻是否與各將領合作、韓謂除有少數土匪外、均團結一致、又詢中國與日本衝突是否採取與聯蘇攜手政策、韓謂中俄復交、現正進行中、至謂攜手云云、須視條件如何方能規定、余係軍人、不諳外交、故中俄間之國際關係、將來發展至如何程度、實未敢斷定云云、又據石友三談、此次赴平、與張主任會晤、備蒙優渥、當此國難時期、惟有團結禦侮、共謀出路、吾人如不團結、外人嘗譏中國、北將爲東北之續、行見華北將爲活動衣裳架、如華北失利、則此語不虛、聯國人勿以(不要緊)三字自誤、本人所感與韓主席完全相同、本人係一軍人、甚所願爲抵禦外侮而犧牲之機會、云云、葛光庭亦偕韓石返濟云

事實上已承認滿洲國 派使乃正式承認前提

對南京及各國流布之宣傳 日方對武藤全權發重大訓令

不欲日本承認滿洲國之南京政府以及各國官邊皆以決定派遣臨時特命全權大使之機會就正式承認滿洲國之間係再三質問外務陸軍兩當局日本政府以機會到時必正式聲明承認對以上之質問認爲無須答辯故迄無明確之聲覆因而南京政府以及各國官邊盛行流布不當之宣傳如南京政府且宣傳日本無正式承認之意又謂查團一行對日本之決定亦抱疑惑因有策動的宣傳之行跡以如斯之情勢若漫置不問則日方以爲於國策遂行上恐有障碍故日政府決定左列之方針令今後對列國表示日本之意思同時於武藤大使赴任之際更發重大之訓令

一、日本事實上已承認滿洲國派遣全權大使乃期滿日兩國間之圓滑
二、國際公法上之承認於適當時機必自主的斷行
三、派遣全權大使乃公法的承認前提並以此爲基礎

此外於對武藤全權大使之訓令中特明瞭附加「雖於正式承認之前亦與正式承認後之同樣態度以臨之」之旨(七日東京專電)

波利維亞 停戰條件

十八國拒絕

波利維亞政府回答十八國之停戰勸告謂須以維持既經占領之現狀之條件始肯停戰但十八國當即拒絕更要求以無條件停止交戰云(七日華盛頓專電)

慰勞將士並作別 本庄司令飛京

並將歷訪吉江錦州等處 十二三日出發歸國

本庄關東軍司令官於六日朝六時乘愛國第二號機赴新京此爲於歸國之前向各地駐屯部下將士慰謝事件以來之苦勞兼示告別之意將自新京歷訪吉林齊々哈爾錦州等處並聞於十二三日自奉出發就歸國之途云

南京又擬增輸入稅 已命立院研究

日本將最受其影響 滿洲海關封鎖中止

南京政府對於四日實行增徵之奢侈品稅九月一日預定實行之領事查證券等猶以爲未足復擬增加輸入稅日下對於民國十九年重光公使與王正廷締結之中日關稅協定中關於日本保留滿期之雜貨並最近滿期之綿製品海產物等亦擬增稅據傳現已命立法院研究中但四日實行增徵之奢侈品稅最受影響者仍爲日貨按九三十年貿易額推算今次增稅華方可增收一千四百萬海關兩其中日本負擔爲五百金海關兩再實行領事查證券實行增徵綿製品海產物稅時日本負擔非常增加以此種增徵雖皆爲財政上之必要然其外尚有政治的關係即對日本之報復關稅也且目下立法研究中之增稅種目全以日本爲對象南京政府之對日策將愈出愈劣云(七日上海專電)

關於滿洲海關封鎖問題南京政府以最近增徵奢侈品輸入稅是補海關收入之缺陷故決定中止封鎖已由財政部非公式發表蓋滿洲貨物輸入之大連在租界地內按條約不得强行封鎖假即封鎖結局亦屬無益云(七日上海專電)

待遇訊

山岡長官辭後 任全權之顧問 在日在滿皆可

關於山岡關東長官辭職後之優遇六日拓相已探詢山岡長官之內意山岡長官只答稱容侯考慮聞日政府將以長官爲武藤特派全權大使之顧問格在滿洲或國內皆可當以本人之希望而定之云云(七日東京專電)

南京方面 又開始檢貨

排日團脅迫 商會亦激勵

上海排日團體之血魂除奸團於六日向南京總商會送有脅迫之宣言略謂若發見售日貨之奸商即以炸彈與手槍對待並焚燒其家屋財產請加注意 又上海總商會亦向南京抗日會發來激勵之電請嚴重勵行排日故自六日已開始檢查日貨並實行沒收刻當地之形乃已化漸惡(七日南京專電)

匪賊仍在蠢動

南滿各地進剿彙訊

△匪乘虛襲范家屯 六日午後九時許於大屯孟家間之信號所有匪賊襲來當即由范家屯派遣守備隊○○名警官隊○○名乘摩托車出動與賊交戰而范家屯成爲空城匪賊覺乘機向范家屯南門外襲攻目下正與日留守守備隊及公安隊交戰中由長春遣隊應援以目下情形似不可能云(新京電話)

△鞍山守備隊增援劉二堡 六日午前八時半有金山好海寬所率之大匪團來襲劉二堡(鞍山南方)鞍山守備隊當即遣裝甲自動車及載重軍出動應援在劉二堡交戰午後七時裝甲車亦受襲擊日軍負傷七名接得此報之鞍山守備隊分乘自動車○輛午後八時又出動前往應援(鞍山電話)

△海城附近之匪訊 據六日午後當地收到之通報目下匪賊因受各隊討伐一部退往海城北七十里處一部退往海城西方八十里劉家台附近更一部退向他山西北八十里腰屯附近在滾子泡約有匪千名目下正急於蒐集兵器有將襲擊海城他山分水諸方面之形勢或將派便衣隊潛入城內放火警備隊頃正嚴防彼等之潛入云(海城電話)

四日被追至渾河以西之匪賊於六日午後渡渾河入劉家屯其中一部在海城西北四方台附近掠奪物品又一隊進出二台子迫近海城(海城電話)

△李團長出發剿匪 在牛莊之王殿忠軍李團長於六日午前八時自同地出發向南方十五里剿匪去矣(營口電話)

△匪聞增兵中止襲營口 在康家油房一千五百名之匪賊相傳於五日夜襲擊營口日軍會嚴重警戒匪等或因知增援隊到來而中止矣(營口電話)

△匪將襲渾河軍警警戒 匪首鳳海山率一千名之匪賊集結於渾河南方十三里之莫家堡擬破壞渾河變電所及渾河鐵橋並稱於七日襲擊奉天接到情報之奉天軍警遂行緊張預事變戒於奉天站以裝甲車待機中

老北風脅迫狀 致奉天警署

日人附函求救 或係惡作劇歟

六日朝奉天警察署立川署長接到匪首老北風之脅迫狀其內容爲 期於八月八日以東北義勇軍之大部隊襲擊奉天一舉而居附屬地奪回省城閣下(指立川署長)當張學良全盛時代與華方甚示親善故對以前之好意不忍與其他日人共同殺戮請速向城內之安全地址避難在此同封內另有一書云余爲姓吉田之日本人目下因故在義勇軍中然無反抗祖國之意思請將余自義勇軍中救出爲聯 觀此似爲老北風命此日人書脅迫狀者此吉田之日人遂將其自已之信亦封在內但奉天署以此爲何者之惡戲並不注意附之一笑云

龍雲有子 竟勾結苗人

與乃父爲難

重慶三日下午三時發專電、據昆明電、龍雲原爲苗族有子某、極無賴、被龍拘押乃逃脫後、竄入西北苗區勾結苗人、圖與乃父爲難、滇垣恐慌

政院對康藏事 徵詢劉文輝

達賴願和平

南京訊、二日行政院會議、討論石青陽報告康藏事件、並對此後軍事行動、應採何態度徵詢公意、商討多時、決俟詢劉文輝答復後、再行核議、次陳紹寬對接收粵海軍艦情形亦有報告 行政院接西藏達賴來電、表示對康藏糾紛、願意和平解決、並聆政府能有適當處置、二日行政院會議、決定電劉文輝及達賴、徵詢和平解決意見 劉文輝報告、其部下已將藏軍完全驅出川境、頃正準備攻藏

熱河日益緊張

日方正考慮自行救出石本

熱河省境日益緊張石本氏之救出亦絕望日軍部現正考究自力的救出方法今後事態或將重大化

攻通非本心 恐匪首煽動 故率部參加

歸劉對湯辨解

先日於兵匪攻通遼之際曾行加入之保安隊長歸國臣及第二路軍司令劉振玉於二日向湯玉麟發有辯解之電報謂與天下好共同攻擊通遼全非本心乃因天下好煽動部下一時不易制止且恐刺激其反抗心故率隊參加云云據此今次之攻通遼並無湯玉麟之何等關係蒙邊騎兵保安隊等乃係張學良之賊使甚屬明瞭又天下好部下其後因虎疫死亡已達二百名張學仁之死亡亦爲確實云

本報今日發行 星期副刊

熱河張系軍 已大爲增加

北票朝陽方面現有學良新組織之綠衣義勇軍更編騎兵兩旅頃聞張學良係熱河軍將達一萬五千矣(七日錦縣專電)

白俄寺院 被投彈

一巡警負傷 捕赤系疑犯

五日夜十一時許新市街白系中央寺院內有投手溜彈者致巡警一名負傷並當場捕獲疑赤系俄人一名(七日哈爾濱專電)

整田賦 限制附捐

南京訊、財部整理全國田賦通令各省市、徵收田賦正稅附捐、不得超過地價百分之一、附加總額尤不得超過正稅、已超過者應核減、未超過者不得率請加徵、違者以違法論

營口 三明火柴廠啓事
本廠現聘律師陳炬爲常年法律顧問有法益由陳律師依法保障此啓

律師陳炬啓事
本律師現受聘營口三明火柴廠爲常年法律顧問該廠所有法益由本律師依法保障之此啓
事務所 營口大平康里南街電話八七一

婦女募捐會啓事
敝會所有在交通銀行存款之支票圖業已遺失支票號碼自一五二四五一至一五二四七五號止除向交通銀行聲明掛失外無論何人拾得此項支票圖章不發生效力特此登報通告

長春公合號聲明擔保作廢
啓者本號前曾擔保趙振亭在公主嶺永衡達充任執事後又被催永衡達及被保人趙振亭一次函催未見覆殊屬不合自本年國曆三月一日起即作取消但該趙振亭前在永衡達之一切擔保亦於上次通信日起立即作廢倘有與敝號絲毫無涉恐未週知特此聲明
長春公合號謹啓

奉天美專校招生啓事
洋畫係年定二年畢業 [illegible] 八月八日第二次十四日招插班生 [illegible] 貧寒而富有藝術天資者擬酌減學費 [illegible] 學美術教員此啓

奉山鐵路管理局車務處廣告
爲廣告事查本路奉天總站前因開辦伊始設備未週曾將運營業暫行停辦茲查該站貨場業經修復而貨運手續亦經備妥協用特定於八月十日起開始辦理貨運以利客商恐未週知特此廣告

奉天紡紗廠佈告
本廠定於陽曆八月十五日上午十時在本廠開股東會務希各募股機關推定股東代表屆期蒞臨爲荷

軍需候補生招考
一、目的 教授經理學各科及軍事識養成軍需之人材
二、資格
(一)有初級中學卒業以上之學力者
(二)年齡在十七歲以上二十五歲以內者
(三)體格壯健品行端方者
三、待遇
(一)在學中衣服宿膳學用品等一切官費之外每月貼現洋三十元
(二)卒業時學問優秀品行端方者任爲中尉其他及者均任爲少尉
四、修學年限 一年半
五、入學考試
(一)考試地點
第一次考試 新京 軍政部 奉天 陸軍訓練處籌備處 吉林 警備司令部 黑龍江 警備司令部 哈爾濱 海軍司令部 大連 伏見臺公學堂
第二次考試 奉天 陸軍訓練處籌備處
(二)報名手續 欲報名者將自己親筆履歷書附四寸之半身像片八月十日以前送奉天陸軍訓練處籌備處但須將受考地點報明
(三)考試日期 第一次考試 八月十五、十六兩日 第二次考試 八月二十五日 但第一次受考試本處認爲不及格時即下去信招以信招而來受第二次考試者均給與火車票
(四)考試科目
第一次考試 第一日午前自九時漢文、日語 午後自一時數學 第二日午前自九時物理、化學 午後自一時地理、歷史
第二次考試 當日自午前九時口頭試問 自午後一時身體檢查
六、招考定額 三十五名
七、開校日期 九月一日
陸軍訓練處籌備處(舊邊業銀行)

大連

滿洲中央銀行大連奉業兩支行
舉行開業聯歡披露宴
希望援助王范兩行長致詞
賓主言歡極呈一時之盛會

滿洲中央銀行、大連奉字支行與大連業字支行、業已開幕於敷島町公濟棧地址、奉字支行經理王學海氏、業字支行經理范乃達氏、該兩支行爲開業之披露、於八月六日晚六時設開業披露宴於市內登瀛閣、當日到塲之主賓、爲大連華商公議會長張本政氏、大連西崗華商公議會副會長邵愼亭氏、劉仙洲氏、及福順厚主人曲子源氏、長臘勝堂氏、大連公議會成裕昌主人西記安慈氏、及孫墨園、劉雲市民氏等、日本人方面、爲竹內大連民政署長、小川大連市長、小林大連取引所長、田村豆給專署、篠崎商工會議所書記長、西山會支店長、古田鮮銀支店長、高橋滿銀專務、楊井正隆專務、末光大連署高等係主任、各警察幹部、各報館社長等四十餘名、開宴之下、首由奉字支行經理王學海、業字支行經理范乃達二氏起立、內王學海經理改左記之開業披露詞

今天是滿洲中央銀行大連奉字支行、與業字支行舉行開業聯歡宴、蒙市長、及各位長官、並各界領袖、當斯盛著之下、惠然肯來、成此盛會、敝行具有無限之光榮、實在是感謝不盡的、查敝總行設在新京、舊東三省官銀號、吉林永衡官銀號、黑龍江官銀號、及邊業銀行、均歸併於本行、組成一個最完備的滿洲中央銀行、現在直轄奉天、吉林、齊齊哈爾、三大分行、及奉天業字總支行四處、在各分行之下、又置有支行一百餘處、就是統一幣制、使命、敝行之定錢法、振興貿易、發達產業等項、這是各位已經知道的、想此後之滿洲國、以使滿洲國日的三千萬民衆、安居樂業、共享幸福、大連爲東亞最大商埠、滿洲國貨物之集散地、日滿關係極爲密切、因此需要銀行之處甚多、而銀行業務亦隨之蒸々日上、敝兩支行處此地帶、所負使命、實是重大、倍後絕對竭盡智謀、忠於職守、與日方先進各銀行會社、互相提携、謀日滿之便利、使日滿親善、與時俱增、以期不負總分行付託之重、與日滿兩方之期許、但是敝同人等才力薄、經驗有限、深望各位長官、及新聞界各位、時時幫忙、加以指導、各先進銀行會社、並各位會長紳商、遇事援助、以便敝行在連業務發達、則敝同人等完成中央銀行之使命、之感謝、當非言語所能形容者、今天預備薄酒疏肴、實在是不成敬意、不過藉此機會、與諸位談一談、敬祝諸位多飲幾杯、並祝諸位的健康

當由大連青年會總幹事張洪五氏、以日語譯之

次由小川大連市長代表來賓致下記之謝詞

今天當中央銀行大連支行開業披露、鄙人亦忝列末席、實爲榮幸、當此滿洲國成立、維持東亞和平、則經濟產業、於相當整理之下、乃合一而改成堅實之中央銀行、將來必臻於極良好之地步、亦實爲我等所企盼者、從前之官銀號、我等則以外國銀行目之、此次中央銀行支行之王范之氏、在連多年、富有經驗、將來中央銀行大連支行之發達、定可預卜也云云

畢、乃開宴、於美妓十五六名斡旋之下、賓主均極盡其歡、於晚九時散會云

高等警察懇談會

大連警察署高等係、於五日晚六點設筵於大和旅館、招請各報館之主腦者連歡、宴會畢後、更於別室開催懇談會、時至九點餘鐘、始行散會

兩警署新任拜訪

大連沙河口警察署勤務關東廳警部岡繁郎本四氏、及該署勤務高等警察係主任板津

出席警察會議
伴課長返任
所談討議各項

襲者赴日本東京參列警察部長會議之關東廳高等課長伴東氏、茲於六日入港之烏蘇里丸、楊同夫人公子返來、據伴東氏對記者之所談、警察部長會議、於七月二十八日起開會三日間、第四日則爲鮮人問題內地關係各縣即福岡、山口、神奈川、兵庫縣等、大阪、及朝鮮總督府之代表者、互相協議、總之所協議之案、即爲防止不逞鮮人、之潛入及對此之連絡方沿等、第五日爲日本在東京各新聞北滿編輯長組成之二十一日會、主催之日本俱樂部植民地關係之茶話會、關於檢閱新聞事、有所討議、並交換方見、對於禁止揭載等、均有說明、至於保安慈面、亦有所討論而結束之云

酒後行兇演出慘案
連刺五刀斃命
加害者自首於警察署
原因及經過尚待審詢

市內連鎖街日輪咖啡館處、於六日午後五時五十分頃、突有駭人的殺人事件發生矣、所幸加害之犯、於行凶後自投於警署、致警備上免走若干之麻煩、不然當時之大連又不免滿佈警網、據聞行兇場所、爲日輪咖啡館之二層樓上、行兇者爲市內信濃町製冰會社裏大日滿博覽會宣傳部長森川義信現年三十七歲、而被害者則爲市內二葉町七十五番地朝鮮民衆時論大連支局長沖田安市現年三十七歲、該等當日於博覽會開館披露宴後、計共九名皆昏々大醉、繼又赴日輪館、一再痛飲、及至正午、而加害者突現出長約九寸五分之短刀、向被害者刺去、當時全體共負傷五處、就中致命傷三處、事後加害之森川、以事不可隣、直奔西崗子署自首矣、而被害之沖田身負重傷、氣息未絕、即時跑出日輪館、繼又逃入門附近之咖啡館中、鮮血淋漓、見之者莫不驚異、後被錦區派出所員及逢遇之同人等、稀送吉野町堀江病院、加急治療、雖然傷勢極重、出血又多、卒於午後七時因傷死亡矣、同時接到兇報之西崗子署、由大串司法主任及立石刑事、並其他多數人同赴現塲、一方檢查局、亦接到報告、由井檢查官等、至現塲從詳檢視、至於行兇之原因、據聞被殺之沖田安市、以加害之森川義信、就職於日滿博覽會宣傳部、視爲如命、故在人前予以辱罵、因之森川逃走、恰值當日舉開館式、同店大飲、酒醉後九客等、又再飲、日輪館、正在酒酣之際、森川因酒過少、並罵沖田、由是現出當日宣傳部顧問保存中之快刀、向被害者之肺部刺傷五處、當時日觀者皆措手無言、森川行兇後、立時登樓、後經他人勸解、始行自投、並聞被害者爲大連署司法係之司法官視察人、前在京城覆審院、因恐喝罪懲役十個月云

廣播順序

八月八日（星期一）
自午前六時、廣播體操
自午前十一時、行市（特產、錢鈔、股票）、各地行市
自午後〇時十分、行市（特產、錢鈔、各地行市、公設市塲、（價目）新聞
自午後三時三十分、行市（錢鈔、股票、各地行市）
自午後七時三十分
一、新聞
二、兒童科學講座（最近科學文明之概觀）大連神明高等女學校大貫正
三、講演、（大連市民射擊會事業）陸軍少將岩井勘六
四、義太夫（金比羅利生記）堀井千隆 豐竹團子
五、職業紹介事項
六、新聞
七、氣象通報
八、中國唱（坐宮盜令）唱貴玉、師付 王振泉

奉天

省垣虎疫突破防線
一日患十餘人
防疫當局宣傳隔離
市署發表虎疫近況

奉天市自虎列拉發現後、連日情形頗爲緊張、五六兩日情形更爲嚴重、茲將五日午後及六日上午發現之眞性虎列拉覓誌如下、本月五日小河沿盛京施醫院電謂、有岳京武者年六十三歲、住三分局烘炸市一百九十號、投院治病、經診視結果、判明爲虎列拉、當由警察廳衛生科派員消毒後送往隔離所調治、於午後五時而死云、三區警察署管境華安胡同九十八號住戶高海春年十五歲、突於五日午後二時患吐瀉之症甚重、經分所報告衛生科派員消毒後送往隔離所調治云、三區警察署界以箕胡同六十號住戶雷知奎年廿九歲、以小販爲業、突於五日夜二時患吐瀉之症、情甚急迫、未遑延醫、至三時許死去、警廳連夜派員消毒並飭令深埋、檢便結果、判明爲眞性虎列拉云、四區警察署大西關馬二營內發現一年四十餘歲之病人名張奎五、突得虎列拉之症、吐瀉不止、及衛生科派員至塲、以絕氣身亡、當消毒送野外掩埋、判明爲眞性虎列拉云、四區警察署王翰林胡同十四號住戶楊白林之母七十三歲、突於六日患吐瀉之症身死、經警廳派員消毒、判明爲虎疫云、瀋陽警察廳辦事員楊樹森住大南關、共妻王氏年三十歲、患吐瀉之症、經同仁醫院診視爲眞性虎列拉、乃經警廳派員消毒並送往隔離所診治云、三區警察署界風雨增分所九號曹士祥之兒媳年十五歲、患吐瀉之病、五小時後而死、經警廳派員消毒、判明爲眞性虎疫、之八區警察署南八字子卅號住戶于庭元年廿六歲、以開商號爲生、突於六日早八時患吐瀉之症甚重、經分所報告衛生科派員消毒並送隔離所診治、判明爲眞性虎疫云、五區警察署萬寶胡同一百六十五號住戶孫玉峰、以趕馬車爲業、本日七日十時偶患吐瀉之症甚重、經警局派員檢驗、認爲係眞性虎列拉、同時傳染其妻、一并送隔離所調治云、八區警察署管境瀋家墳六十三號住戶沈奎五年五十二歲、突於六日患吐瀉之症甚重、經警廳派員消毒並送隔離所、並檢明爲眞性虎疫云、又七區警察署潘家墳六十三號沈紹棠之任王文清年十二歲、突於六日患吐瀉之症甚急、經警廳派員檢驗結果爲眞性虎列拉、並消毒後送隔離所云、又七區文家園子胡同二區卅號住戶王占一之妻焦氏年六十四歲、突於六日悉吐瀉之症、經警廳派員消毒後送隔離所、判明爲眞性虎列拉云

市署防疫彙報

防疫彙報 第三號 大同元年八月五日 奉天市政公署

●檢疫報告
眞性患者
住址 大西邊門裏王家園子胡同
姓名 趙鴻緒（男）
年歲 三十一歲
原籍 遼陽縣
職業 瀋海鐵路局庶務課課長
右一名於八月二日午前九時罹病、至當日午後三時即死、經檢查結果、確係眞性虎列拉菌、經如此消毒監視掩埋、並將該地交通遮斷矣

疑似患者
住址 七分局濱江街慶餘胡同一一七號
姓名 王吳氏（女）
年歲 三十九歲
原籍 瀋陽縣花石台
住址 同前
姓名 王子明（男）
年歲 四十八歲
原籍 同前
右二名係屬夫婦、王吳氏在八月三日午前五時罹病、午後十二時半即死、據查該王吳氏原有宿疾、經受孕後身體浮腫、最近始添加新症致死、其夫王子明與之同居、在四日午後一時患吐瀉症、於當日三時即死、業經各法消毒、並將疫地周圍住戶施行健康注射、並遮斷交通、是否眞性虎疫、俟檢查畢另報

●市立醫院注射人數
八月三日 男五三名 女一一口 共計六十四名口
八月四日 男七十三名 女八十四口 共計一百五十七名口

●榮果消毒及公厠消毒組織之編制
右案榮果消毒業經擬定組織及辦事暫行規則十八條、消毒班之組織概列如左
一、班長一員
二、班內暫置兩組、各置組長一人
三、每組消毒夫六至八名
在上項組織、即爲便於檢查各商榮果是否消毒計、更設檢查員若干人、並擬以榮果消毒班併擔負公厠消毒責任、不另組設、此案現正進行中

●附誌
本彙報暫定兩日即發一份、必要時再按日刊發

滿洲國民政部刪定
男女婚嫁禮制
頒發各省曉諭民間遵行
俾全國禮制之劃一

大滿洲國民政部長臧式毅氏、副部長葆康氏、近以各省風俗不同、人民婚嫁各禮制多不劃一、況一代勃興、必須定禮改制、大滿國乃王道立國、言先王之法言、服先王之法服、莫不以仁義道德爲萬民之前提、是以重新刪定禮制、頒發各省一致遵行、奉天省署已令各縣署布告商民人等一體遵照、以資劃一、茲將民政部咨函覓錄如下

（上略）禮貴循古、尤宜適時、不循古則私心自用、有隨俗而靡之虞、不適時則拂逆潮流、有悍格難行之弊、由節文而成習尚、而蔚爲風俗者、此雖民族精神之所寄、不容忽視、而尤貴在上者有以提倡之也、縱觀東西各國、男女婚姻絕對自由、法律業經承認、苟無禮以範之、則賢者享自由之幸福、而不肖者爲之乃適得其反、婚姻之禮廢、而夫婦之道苦、人倫之常受矣、言之何其痛也、執政建國之初、即以禮教綱常爲法則、而夫婦在五倫之內、孔教之道即日用倫常之道、卓識誠不可及、茲者本部爲酌將新舊、損益古今、取其便民適時、仍存先哲制禮之精意、爰時編訂婚禮制、第一節（議婚）凡男女至成年始議婚者、先使媒妁人通辭、詢男女之同意、由父母或其親屬宗親屬主之、第二節（納幣）既報可、男氏主人具出籍貫家世及求婚者名字伯仲生年月日、備禮物服、人轉送女家、女氏主人迎入賓、人無遺四事、以崇儉德、由媒妁致奉書陳禮物、主人行禮受書、作答書奉男家（此俗謂之通信）媒妁人復命於男子、若在公共之地、則行禮如前儀、第三節（請期）婚有日、男氏主人遣使者致書女氏、曰某某子某致承受既諏命月吉日舉行結婚典禮、敢請至諸、女氏答曰承命吉期、敢不致諸、書用紅箋、或從其儀、第四節（先期親迎）推有關係之警望素著者爲證婚人、其介紹媒妁人以及續賛以次、致請並屆期分命親友請蒞觀禮云、而舊式之一切觸迎禮則、將證婚賓贊之人免去、即爲禮成云云

倡明禮教移正風俗
調查孝子節婦
報部考核褒揚經表
市署奉省令佈告民衆週知

奉天市政公署奉民政部令、提倡禮教、並調查孝子節婦、以備旌表、當佈告人民週知、茲將佈告原文覓誌於下

爲佈告事、案奉天省公署民字第一六號訓令內開、爲令行事、案奉民政部訓令文字第四六二號內開、爲令行事、照得新邦締造、首宜昌明禮教、移正風俗、以肅綱常而定國是、其各省區市縣之節婦孝子、已經旌表及未經旌表著、均應詳細調查、連同籍貫年齡事實及其家族等項、列表呈報、其有像片者並須隨文呈送、務於本年七月底彙呈來部、以憑查考、除分行外、合亟令仰該署遵照辦理爲要等因、奉此、除分令外、合行檢同表式、令仰轉飭遵照辦理、境內如有應行列報之節婦孝子、務於彙報期前呈報到署、以憑彙轉爲要、此令、附發表式等因、奉此、合亟佈告、仰市民一體遵照、凡已受褒揚及合於褒揚條例而未受褒揚之節婦孝子、統限於八月十號前趕速來署呈報、以憑彙轉、幸勿自悞、切切此佈

市長閻傳紱
大同元年八月五日

法院旁聽記

姦夫姦婦謀殺本夫
初審判處死刑
雖經提起上訴互相抵賴
證據確鑿仍照原判處死

于湯氏與姦夫于川陽謀殺本夫一案、本日已在高等法院判決、仍行維持原判、緣于湯氏年二十許、纔足風態頗麗、惟性淫蕩、本夫于某與姦夫于川陽乃係同宗兄弟、均藉奉天非河縣、湯氏夫年齡較長、貌且陋、故氏向作紅顏薄命之嘆、適有族弟于川陽者、少年英俊、雖係農家子、然倚不掩其美爽、于某因係同宗、自必時常來往、不加忌疑、因而湯氏屢送秋波、竟得歡於花前月下、既已海誓山盟、每會上自必倒鳳顛鸞、每恨相會之太晚、更屬日夜之早來、熱愛既深、如膠如漆、而覺本夫之碍眼也亦愈甚、不足早夕談歡、當冀偕老、自秘密中訂計、下毒計欲置本夫於死地、于湯氏於客歲六月間假稱歸寧、數日即返、攜來餅菓若干、仍永久別之夫、于某食後不逍十八、晨早已一命嗚呼、與世長辭、姦夫姦婦將屍拖示抛於叢塘、方竊日久不長、永圓好夢、豈知天網恢恢、每乘人願、旋即事洩、將一對野鴛鴦逮捕入獄、經奉縣地方法院幾次審理、姦婦知無可推諉、遂供認殺死本夫不諱、旅初審造與判決、二人均宜告死刑、乃姦婦又覓苟免於萬一、遂向奉天高等法院提起上訴、二人旣久飽鐵窗風味、各欲解脫、互相抵賴、于川陽供爲于湯氏於六月三十日歸寧回家、即帶來藥餅若干、時予亦在塲、惟不知情、于湯氏令予遞餅與其夫、不料食畢未久、即行斃命、時于湯氏謂予曰、汝大哥已死、將何以處之、汝當助我將屍撩出、予謂人命關天、汝旣殺人、予何能幫助、實施壓地、乃于湯氏極度哀懇、予不得已、遂與湯氏一前一後（于川陽在前、湯氏在後）將屍擡出抛於叢塘坑中、實則予並未幫同謀殺其夫云云、旋據于湯氏供爲不知謀殺本夫情事、於去歲六月三十、于夫爲于川陽偕出、及晚未歸、後聞于夫死、詢始知爲于川陽所害云云、法官問于湯氏、汝旣未謀殺本夫、何以在原審所供與于川陽所供相同、且與事實相符、答謂彼時予受啊翁教唆、令予自供殺死本夫、以便早日了案、彼可營救、予現方覺悟、在初審所供、全係受人愚弄云云、高等審理數次、認于川陽與于湯氏謀殺本夫事實確鑿、自難輕恕、故本日判決、仍行維持原判、宣告死刑云

少妻嫌老夫
提起離婚案
初審已被駁斥
上訴仍照原判

老夫少妻、年齡上旣不般配、情感自難洽恰、其因斯而生途離婚、猶其小焉者也、甚至發生偷情淫奔、或謀殺本夫之事、多有其例、在男人一方、自知愛佳人、難知佳人嫌夫年老、有李成玉者、年三十六歲、瀋陽籍、住大北關外、於客歲十一月十九日娶南關住戶于某之女名于貴珍者爲妻、貴珍年十七歲、於客歲未訂婚時、住南關老爺廟胡同伊外祖母吳楊氏家、時匪患時作、烽火頻驚、吳楊氏以甥女漸長、倘不幸遭匪蹂躪、殊失照顧之周、遂有意爲女擇婿、有韓國陽者、與李成玉爲至友、素照其無妻、後悉貴珍待聘、遂至吳楊氏家、備言李成玉如何富有、並無妻室、現欲娶一才貌相當者爲妻、聞令甥女頗賢淑、不悉汝意如何、吳楊氏一時迷於李之家產、遂滿應之、而李家亦與以不迅雷及掩耳之手段、十六日議妥、十七日回親、十九即迎娶過門、貴珍于歸李家、見伊夫衰老乃爾、而家產亦無多、遂大恨悔、某日假借歸寧、向伊姥姥吳楊氏痛陳一切、旋即與楊氏同往奉天地方法院請求離異、豈料全被駁斥、遂又提起上訴至高等法院、本日在奉天高等法院民二廳審理、據吳楊氏于貴珍所陳述之離婚理由、爲當提媒之時、媒人言李成玉二十八歲、家有良田四十餘日、瓦房四套、而所開之藥局收入尤富、每年均在三千元以上、豈知李成玉年已三十六歲、且家境冷落、此種婚姻、全係欺騙而成、當難允許云云、又據李成玉供稱、當時媒人並未隱瞞歲數、確報爲三十六歲、且十六日兩下均在楊某家相看、取得男女同意、始行結婚、並無隱瞞欺騙情形云云、旋檢察官起立、謂吳楊氏于貴珍等所稱受欺騙等理由、並未指出證明、不能構成離婚條件、請仍維持原判云云、聞民廳方面、將傳媒人韓國陽與國春到案、再行續審云

批示

●奉天實業廳六（日）
△陳貴麟呈送鑛照以備查驗由 批候轉請實業部驗訖飭發
△姚銘勳林有棟劉贛民呈繳鑛區稅由 批呈悉均予列收仰即知照
△吳惠民呈田兩時領名滑石鑛被楊鳳山評指移由 批是否屬實本廳自有辦法無者何必多事
△姚銘勳汪玉成劉俊嶺呈請繳驗鑛煤圖由 批呈悉候請實業部查驗後再行飭發仰即知照
△趙明德呈遵令繳驗鑛證由 批候轉請實業部驗訖飭發

●瀋陽警察局（六日）
▲侯文尉呈爲免遭嫌疑懇准保釋由 批仰候查明核辦勿庸保件暫存
△吳集善等七名呈保吳志遠絕無强盜行爲由 批案關强盜軍大處實均應查究保釋不准

●奉天市公署（六日）
劉淑貞呈補領醫士許可由 批着節發證明書與領有舊證者同一待遇仰即來領可也
△陳貴麟呈免試給證由 批查核不符碍難照准仰即知照
△李維漢李維屏李維藩呈牛父病故身後辭修請施恤由 批查本署並無先烈碍難照准
△汪兆深呈請營業許可證由 批仰逕向警察局呈請可也
△林長發呈爲民租官地請銷租照由 批准於本年八月銷捐仰即知照
△曲子聲呈爲停營業取銷煙酒牌由 批准予取銷仰即知照

●瀋陽警察廳第八區警察署
△何鶴良何生榮呈請將已納捐須移抵本年捐欵由 批本署財務處會議規定十一月以前豁免未曾拖欠如期繳納者應勿庸議

●瀋陽縣公署（六日）
△永安堡村長王瑚呈報本村原有槍彈請備案由 批仰速逕向警務局呈請可也
△四區初家屯長副李景緒樊忠田呈報擊斃匪屍請檢驗由 批候令行警局電知法院派員檢驗
△北四方台村長王化鈞等呈請飭發河堤催欵收據由 批候飭該管分局查明飭發以資結束
△郭永和呈爲地照丟失請補發由 批取保繪具工尺詳圖呈核
△楊寶山呈稅契收據亂遺失請發戶管由 批旣係實在仰即具妥保來領可也

瀋陽縣派員
修各區電話
以資靈活消息

瀋陽縣長謝桐森氏、近以前幾日聯天陰雨、復加大風、致將縣境各區之電話線被樹風颳雨摧殘破壞、當此交防吃緊股匪擴張之時期、而電話線斷不靈通、則極關重要、於月之五日派員將各分所分局之電話線以圖修理、各分局之人員實行下鄉修理、以免消息不靈、更令各區警察協助保護、遇必要時、各區籌備經費、將擬添設無線電話、以免匪人剪斷電線、消息不靈、而股匪得機思逞云

商埠局業已啓用
省署新頒關防
佈告全市民週知文

奉天商埠局成立等情、已詳見前報、刻由省署頒發關防一顆、文曰奉天商埠局關防、於六日啓用、佈告人民週知、前將佈告原文覓誌於下

爲佈告事、照得本局以舊有遼寧字樣關防不適於用、呈請刊發奉天商埠局關防、以昭信守一案、茲奉省公署指令奉字第一零九零號內開、呈悉、據稱該局舊有遼寧字樣關防不適於用、應准刊發（奉天商埠局之關防）之字樣關防一顆、以資信守、仰即查收啓用具報、並將舊有關防繳銷、此令、計發關防一顆等因、奉此、本局遵於八月一日啓用新關防、並將舊遼寧字樣之商埠局木質關防一顆、呈繳省公署註銷、除呈報并分別函令行外、合行佈告、仰市民人等一體知照、此佈

總辦閻傳紱
大同元年八月六日

警務廳通令各縣
嚴厲禁吸鴉片
並嗎啡白麵等毒物
警務人員有庇縱情事嚴懲

奉天警務廳長三谷清氏、近以各縣時有游民往往染於惡習、吸食大煙與嗎啡白面等物品、致街頭巷口時常發現、不但外觀不雅、與國體攸關、且彼輩吸食竊偷之事時有、若不定章頒佈禁止、則害種殃民、不知伊於胡底、爰於月之六日通令各市各縣警務廳局禁止、茲將其辦法探訊分列於下、一、各市縣之警務局長應負禁煙及其他毒物之警務全責、二、凡旅店妓館及其他公共娛樂塲所、應由市縣之警務人員隨時檢查、遇有吸食鴉片以及嗎啡白面者、立將毒品證據連同吸犯送交司法機關法辦、三、若在境內各商民中、有類似吸食鴉片嗎啡白面者、或從前曾吸用毒品者、令其取具永不再吸之保結、遇有必要時亦得調驗之、四、通飭各市縣籌設戒煙公所、對於法院判後之煙犯、一律勒令入所戒煙、除判煙犯、但自願入所戒煙者、得聽自便、五、各市縣警察機關拿獲煙案、仍隨時呈報主管機關備查、並於月終造冊呈報、以備考核、六、各市縣警務人員對於禁煙事宜、如有希圖得利或故意庇縱情事、一經查實、即行依法懲辦不貸云云

于海濤繼任
新賓警務局長

新賓縣警務局楊開明受委後、已將三月、惟該局長身體素弱、疾病屢生、故未到差視事、惟該局公務糾繁、不可久曠、故日昨又另委于海濤爲該縣警務局長、該氏受委後、約在三二日間行前往視事云

常宮慰員電告
東邊一帶
受匪患極深

奉天保安局長常守陳氏、自被省署委爲宣慰東邊災人數警專員以來、即携代賑欵慰勞金、實行分往各縣親身慰問、受於月之五日宣慰之實任將經過電告省署、報告經過云、東邊各縣通化輝南臨江受刀匪擾亂極重、人民逃避、十室九空、而稍縣次之、一般富眾田禾皆被荒蕪、雖然有一部份貧民歸還者、皆無衣無食、家中存積之粮食衣服器具金圓、像燒刼奪一空、慨蕩然無存、而各地駐屯軍警、對於防務非常認眞、而所携代之軍警慰勞、皆付給長官分發各士兵、而災民之賑欵、皆付給縣長按村分遣給難重災民、去賤每粮一斗價大洋八角、鹽一頭大洋二元、馬一匹不過售七八元、而災重之區、滿目凄涼、建築物品蕩然無存、若從此匪患清平之後、非一年後不能恢復原狀、若建築物致各縣之繁榮、須待之三年云云、省公署據此報告、將再呈請國府領下經費、繼續撥給災重之民、以資救濟、而免凍餒之苦、聞東邊之民、受此番之賑欵、仁漿義粟、咸霑洲國王道之恩德無量、各縣之民、歡聲載道、鼓舞昇平云云

股匪襲營海一帶
省垣謠言繁興
滿日軍警戒備森嚴
沿南滿鐵道線崗卡重重

瀋陽縣之警務局長常荷祿氏、自股匪企圖破壞營口海城以來、對於管界內之南滿沿線、不時派精銳警察與鄉團協助日守備隊一致防禦沿線鐵道、以備萬一、不料近日以來、傳訊股匪用晝伏夜出之計、投機與青紗帳起之時、乃亦伏藏蘇家屯驛附近之高粱地中、蘇家屯爲南滿沿路之重要站頭、其範圍不啻第二個奉天驛、是以有奉大之稱、常局長爲明眞像、爰計於月之五日將擬親自出馬、率領保安騎隊與南區鄉團搜巡高粱地內、凡有股匪立即殲滅、其搜擊計劃、即按段搜查後、便施行清查戶口、如有閒散無業游民一律拏云、諒蘇家屯驛附近經此一番搜擊後、則少數自然遠竄、不敢容留云云

奉大省會六分局界在西北邊隅、於縣境有與連之處、遂爲防務重要、當此管防吃緊之際、而對於每夜之堵截警卡、非常嚴重、自八一節節後、匪徒攻擊南滿沿線、芝訊無日無之、六分局爲保護界內商民安危計、保嚴查工業區之各娼窰、以免匪徒、路並外沿南滿鐵道由工業區起至三洞橋止、每夜至七時後、便協同日軍警戒備森嚴、幾爲五步一警、十步一卡、而各胡同之警卡、因人位罩薄、有時撤消、並編組游擊隊巡小隊、每隊至少十人、按巡行線於晝巡行、而局員等一律出動查卡查勤、復加之以警察馬隊、每夜有廿名、分組巡行各處、以補步警之不足、則防務頗行周密云

奉天省長臧式毅氏自新京歸任以來、聽諸南滿沿路股匪跳梁、市內人民神經過敏之輩、往往諸言百出、不云何日攻某城、即日何日攻某鎭、若不設法遏止、則患何堪設想、爰於月之五日通令情報處、將每日所得之急行各地報告、以及剿匪水火災情、每至夜間、便由情報處派員用短波無線電演放每日所得之情報、使市內人民明白眞像、不致如墮入五里霧中、被謠傳所惑云云

勿聽信謠傳
免遺自受損失
警局佈告商民

奉天省會警察局長齊恩銘氏、近日以八一節後維持治安之當局爲防禦局一、是以警保商業體出動、協力維持、而市民將介之聲、談虎色變、致風聲鶴唳、傳誦八潛伏若干、一旦攻省城之舉、而省會當局深恐傳聞之誤、則省城治安攸關、爰月之五日佈告商民、略謂今警察乃商民之金錢、省庫爲盡晌、自應有維持商民治安之義務、況又不能發生匪警、若果日眞有匪患、則警保商三機關共有士兵數千人、若出其不力、足以擊匪有餘、況槍械精良、彈充足、尤其餘事耳、是以商民各安舊業、勿得輕聽謠傳、自受損失、而一般謠諸之龍、亦必遵令禁止、其有不遵之徒、信口雌黃、以身輕試、則嚴重懲罰不貸云

馬海龍繼任
鳳城警務局長

鳳城縣警務局長王良田、前奉命來省、經警察廳長委任爲省城領六區署長、所遺之缺、不能久曠、查有馬海者、堪當其任、故日齊廳長特委任馬海龍爲鳳城縣警務局長、該氏受委後、即行前往接收一切云云

催收課賦員
下鄉擅作威福
勒收賦外小費

瀋陽縣公署前派員赴各區催收課賦、係公家應收之欵、保人戶應盡之責任、但各處屢遭兵匪擾亂、十室九空、衣食尚難、焉有餘款之賦、此種情形、公家早已盡知矣、惟各戶負擔不等、不得不催、且豈知催賦之員、任意至北路八區一帶作福作威、強迫農戶於正課外、並不論等次、每畝多索肉資二分五厘、爲該員之食用費、此次之民懇長官、作威福負爲王道下之罪人也、不知該管長官所聞否

新
設軍政部內
衞戍司令部

新京軍政部代理部務次長王靜修氏、頃爲保障都門公安、便易指揮起見、決定設立衞戍司令部、以資統制各軍警機關、衞戍司令人選、內定命令東中將記史有以王次長德憲兵司令官修警察總監張侍從武官長中擇一充任、記未熟悉、但衞戍司令部已決定附設於軍政部內、便利辦公云

肅清都門治安
警憲大搜查

新京憲兵司令部司令官德弼門、新京市公安局長孫伯軒二氏、近鑒於新京各縣迭次發生、內警部門戶五方雜處之地、治保重要、吸聯安爲搜查而重公安、特於本月五日上午一時、聯合所屬都門警憲大舉搜查、對於公共塲所及樓店妓館、尤爲嚴密、直至天光放曉、始行結束、完畢一般市民莫不稱頌德司令官孫局長之盛德不置云

距鐵道二千米
以內之高禾
最易匿藏胡匪
瀋陽縣擬剗除

瀋陽縣長謝桐森氏、近以農民無知、前次曾出佈告、三令五申、凡在奉山南滿之沿線、在二千米突以內、絕定不准耕種高田、以免青紗帳起、內中潛伏胡匪、則護路之軍警對於防守之上、殊多困難、此等諄諄佈告、何異三令五申、不料無知之農民、誅多玩視公令、致未在二千米突以外、便行私自耕種高禾、當此有遊擊公會辦理者、亦有私自耕種者、致青紗帳埋沒股匪、潛伏晝藏夜出、時有破壞鐵路之舉、雖省當局有惻隱之心、然不即剗除、當此股匪擾亂之衆、自然無可再事姑息、並以分瀋陽縣長派員視查、其在二千米突以內者、定行撥以除戶符定章云云

小樂園

夏天衛生

（朱興亞）

溫和春天去了？炎熱的夏天、閃電般飛到我們住的地方、他將萬惡可恨病菌散活現在害病時期、夏天我們要想脫去害病時期、總之要講求衛生罷了、方法在左、要把一般的用物收於清潔、再把食品於在清潔的地方、使牠不能進去、再把垃圾送到遠方去、再把不流的濁水、引到陰溝去、再把室內洒殺菌藥水、殺死病菌免去病症發源

祝你學問進步！
弟以誠　月　日

雨夜（小詩）

（黑龍江省私立華北中學校附設小學校高一級學生十三歲戴恩錫）

呼々的狂風！
颳得天惱人煩！
那散漫的沙粒、被這狂風吹起！
打在窗子上嘩啦作聲！
這時候！我正睡在小牀上、
被這可惡的狂風、與沙粒、
從夢中而驚醒！

自閃閃的電照在我的窗上得十分光亮、
時有隆隆的雷、打在我的屋上、覺得十分恐慌！
我現在真怕壞了、只得蒙上了頭、但那些惡劣的聲音、却深深的印在我的耳膜裏！

一封信

（洮南扶輪十校　李玉藹）

文生愛兄：
自別以來、永未通函、是很抱歉、請你原諒、我想於本星期日同你往洮河遊遊、不知你去不去、急來一信為要
這時候日人往來很多：要是會說日語、就可以和他們直接談話、請你將日文字母抄下來、注上國音、與我帶來
這次月考、人數不多、我却落後、是很覺羞恥以後一定要用功
祝你學問日進！
小弟玉藹上言　月　日

二

（洮南扶輪十校　李靜莊）

樹春愛友：
近來天氣很好、花草樹木都換上了新衣服、很是美麗我想星期日、我們一同到野外去玩好嗎？你如同意、你回信的時候、要告訴我才好
祝你平安！
妹靜莊上　月　日

三

（洮南扶輪十校　楊以誠）

鴻飛愛友：
我和你分別好久、記念得很、不知你學問是否進步？不知你身體好否？我聽見王文秀說你這月考第一、我心裏很快樂的
我聽說你有一本小說、是很好的、我打算借來看看、你能允許嗎？等星期一給我帶來才好！

任細聽聽、屋檐上的水、不住的滴滴點々亂響！
星兒沒有了！
月兒也不見了！
等一會兒、雨下得越發大了

早起之益

（海城縣七高七學生　高興亞）

一天早晨我起牀很晚覺得非常苦悶無聊便很怒氣的說今天當什麼這樣的苦悶無聊呢適隣人在旁答道這是你起牀太晚的原因你如果不信明天早點起來試試着
第二天早晨我姑且早點起牀走到公園裏在瞭望台實行深呼吸果然覺得精神爽快腦筋清楚身體覺得比平時好適我從此以後天天早起於是我再覺不得苦悶無聊了
小朋友們早起有這大的利益我盼望你們也要養成早起的習慣才好

童謠

小板橙、拉梅花、
俺娘養了俺自家！
誰說媒、俺舅舅！
誰挾盒子？
俺舅舅的小老婆子！

一九三二、七、十六、作於自習室

我的家庭

（洮南扶輪十校　陳維華）

我的原籍、本來是在河北潤縣、因為我父親在北寧路作事、我們全家都來在洮南了、我家共有六口人、有祖母、父母、兩個弟弟和我、現在我們住在城裏、我和我的弟弟、在學校裏讀書、每天放學的時候、我們把所有的功課溫習一遍、然後寫字、或預備次日的功課、我父親在一旁看書、有時指導我們、我母親也就燈光作衣服、我祖母我的小弟弟、在別的屋裏說笑話、我們的生活、差不多天天是這樣、倒也十分快樂呀！

二

（洮南扶輪十校　陳維藩）

我家的人口並不很多、一共只有六口人、就是祖母、父親、母親、姐姐、弟弟、和我、因為我父親在洮南作事、所以我們也都來在洮南了、我們現在住在洮南城裏、共計佔用四間上屋、頗覺空闊、同院下房七間、有六家住着、對於我們、也常來往我父親每日按時上班、母親料理家務、我祖母因為年紀很高、不常作事、不過照料我的小弟弟罷了！我同我姐姐上學讀書、我家雖只有幾口人、但是每人都有事作、所以覺得很快樂的

三

（洮南扶輪十校　李玉藹）

我家住在鐵路道東、靠近馬路、門前有一畝多空地、有時小雞去啄米或草子吃、有時我們西鄰的孩子在門前踢球、每日馬車要從門前過好幾十回
我有兩個哥哥、兩個弟弟、兩個嫂々、一個姐姐、還有母親、小姪、連我、一共十口人：
我的哥哥都在機務段做事、我和兩個弟弟在學校念書、我的嫂嫂每日煮飯作菜、我的如妮每日做針線、我的小姪才兩歲、我每日放學回家都要和他往別處去玩、我的母親年歲老了、不能做工、常常告訴我們好好讀書、如果我們要不會背那一課書、就要挨打所以我的家、是一個快樂無比的家庭

四

（洮南扶輪十校　楊浚）

我家共有八口人、我祖父和祖母、我父親和母親、我哥哥和我、還兩個小弟弟、一個叫楊池、一個叫楊江、現在把我們的性情說一說、我祖父和祖母的性情很暴躁、我父親和母親尚性情很溫和、我哥哥的性情很志大、我的性情最頑皮、我弟弟楊池的性情是食親財黑、我的小弟弟才三歲、我們下了學還得哄他、到晚間才能作功課、這就是我家庭個人的性情

狐和野鼠的故事

（欒家屯普通學堂三男　韓貴鵬）

有一個野鼠、在荒郊散步忽然看見一隻狐狸、從對面跑來」野鼠看能便對狐狸說道狐大哥！你為甚麼這樣的跑哇？狐狸聽見野鼠這樣問他看了一看、然後說道、啊！我當是誰呢？原是鼠大哥呀！你不是問我為什麼跑嗎？我實在對你說吧！冤枉極了我不是看守着鷄嗎？這是你知道的、我每天盡力的看守把我忙的了不得的、身體都累瘦了、你想我這樣的盡心那主人反說我是偷鷄賊拿大棍來打我幸虧跑的快、得着就被他打死了、你想我從來也沒作過那事、我不是冤枉嗎？野鼠聽罷、冷笑着、對狐狸說、你真是冤枉嗎？我看你咀邊上還帶着鷄毛呢答！狐狸笑而不慚跑了去的

六月八日的日記

（洮南扶輪十校傅成文）

今天早晨天還沒有大亮、我趕忙起來、到野外去採艾蒿、在野外覺得腳腹中、暢快極了、回到家中便把採來的艾蒿各處放一些、剛放完時、母親叫我澆些艾蒿水、好洗臉、洗完臉、飯已好了等到吃完時、就上街去玩
我從小東門進去、先到我姐姐家裏去休息了一會、便到街裏去玩、我在街市所看見的事很多、不過我只說一項給大家聽一聽
就是有一個小孩子在那裏玩、忽然他的父親來了拿着一枝籐子棍、留着他的頭上和身上打了幾下、直打得他抱頭哭着就跑了、我一看真是難過得很、我便同來了、到家已是十二點了、我在下午便預備明天的功課、到了九點鐘、就睡覺去了

二

（洮南扶輪十校　劉玉箴）

今天天還沒有大亮、姐姐妹妹都醒了、這時我也醒了因為我們大家說是今天上洮河、所以一時也不能耽擱、趕快起來我們趕忙梳洗完了就歡天喜地的走出去了不一會、就到洮河了、我們站在河岸上、遠遠的望去那很大的河、越到前面水越清、河岸上有許多的植物很覺得玲瓏奇特、又往回走看見許多的花草都很美麗、於是就採起花來、不一會兒便到家了、等到坐在炕上、身子才覺得疲乏、時鐘剛敲七點鐘、就趕忙休息了

我們的學校

（洮南扶輪十校四年生合作）

（一）我校在洮南東站、洮南鐵路局南邊、灰顏色的瓦房便是、門口的左邊、掛着一個牌子、寫着：「扶輪第十小學校」門裏有一塊匾、上寫着：「公誠勤勇」四字、是我們的校訓（二）室內有禮堂、教室、校長室、教員預備室、圖書室、盥漱室、都整潔得很
（三）我校原分八級、從今年開學起、又增加了許多同學、現在本校分八級、有三百七十八人、分校兩級、有八十八人、共計十級、同學四百五十八人、同學有大的、有小的、有男的、有女的、有少數帶辮子的、有過半著制服的、每在課間操時、登高一望、人山人海、真熱鬧極了
（四）我校共有十六位老師十位是級任、四位是專科、教我們工美的是高老師、教我們常識珠算的是劉老師、教我們體育童子軍的是許老師、教低年級工美和高年級日語的是金老師、另外有校長和事務員、辦理校務、各位老師、分時指導我們的學品、都很盡心的
（五）我校有六中隊童子軍每中隊有三小排、每小排有八人、我們童子軍的規律、是很嚴的、每日該第幾中隊服務、由中隊長分配地點、有的站崗、有的教室內、和其他的監查
（六）我校的遊戲器具很多有網球、籃球、足球、乒乓球、鞦韆、轉盤、蕩船、滑梯、天橋等：…我們下課的時候、有的打球、有的打秋千、很是快樂
（七）我校的周圍、是用欄欄繞着、外面有一排小樹、裏邊有大楊樹、在校舍東面有一個小花園、現在快要種花了、等到花開的時候、蝴蝶飛舞、小鳥唱歌、我們在那裏遊、真有說不出來的快活、所以我們的學校、是一個又美麗、又豐富、又完善的學校了

附錄作者姓名
（一）黃玉璞（二）張金山（三）劉玉璐（四）王志昌（五）李玉藹（六）傅成文

要立身

（欒家屯普通學堂三男　李經綱）

凡人之生、無論貧富、皆須自食其力、若徒藉父兄之庇蔭、戚族之周卹、而不知自立、雖豐衣美食、亦就可恥也、牛和馬、无人之所時也、牛耕田、馬輓車、猶能竭其力、以為人用、若人終日無事、安坐而食、生無益於時、臨死無聞於厚、若牛馬之不如矣

貪吃的麻雀

（海城縣七高七學生　高興亞）

我家屋簷下有許多麻雀巢、我用一個籠子掛在簷下、內有米多粒、麻雀見了、頓起貪吃之心遂飛入吃、我見了忙把門關上、麻雀就被關在裏面、永遠住在那裏

遊亮甲山記

（海城縣立第七小學校高七級學生　高興亞十四歲作）

一日、天朗氣晴、溫罷書閑着沒事、在家坐着很愁悶就約了劉乃芳、翟玉森、二君、遊亮甲山、初行、過臨清門（即西門）經過山西會館再走去、看紅花綠葉在地上長着、還有那垂柳、配着、煞是好看、再往前走去、到了沙河、魚兒在水裏游泳、很是活潑、走了五分鐘、才到那岸、走不久、到荒嶺子村、房屋整齊、再經過這村到南滿鐵路旁、恰巧從南來許多客車、我們在那觀看、火車好像一個大蜈蚣爬着、片刻車過去了、我們也繼續的走去走到田裏、看見小苗好像綠氈似的鋪在地上再走不遠、到了山麓、我們從山道上去、道路崎嶇、很是難行再走去到了山神廟、廟中有和尚數人、焚香敲磬、的聲音不絕於耳、休息片刻出廟再上去、有路可達山頂、山路雖絕沒有崎嶇之處、走到半路看見泉水一處、劉乃芳君說這水可以洗眼睛、洗了永遠沒有眼病、我們便洗了覺得很清爽再上去、亂草刺衣、很是難行、不一會到了山頂、在山頂上下、一望海城好像一、四方的灰色磚、沙河好像一條狹玉帶、平頂山、鋼底山、玉皇山、欄柯山、都在眼前、這個風景、真是甲於全縣、一片片的老烏雲、在天空彌漫着、我們恐怕下雨就照原路回家了、燈下記之

茲選出大宗男女　夏令衣料
紗羅印花紬等概
照原碼六扣垂青諸君
尚希速臨是盼
大連市平和街
新昌號綢緞莊啓
電話　長四九〇四　三八四七番

協茂盛紬緞莊　廣告
本號應時運到最流行之巧奇紗瑪瑙綢振亞錦雁翎綢學凡夏令服飾之品以及歐美布疋寰球雜貨無不應有盡有並備精美禮券以取餽送方便各貨定價格外低廉如蒙惠顧竭誠歡迎
大連浪速町五十番地
電話　零售部長四六三二　四九八八　批發部　五四五三

承辦各種鑛務事宜
金鑛鉛鑛煤鑛其化鑛山收買及包採並包銷鑛質專門技師調查一切設有以上鑛山請至敝商會接洽商談是荷
奉天浪速通三十二番地
田中商會鑛業部啓
電話長四一一三番

神數書　書存無多　（優待券）　購者從速
敬啓者鄙人收藏之神數書蓋有年矣向不肯示人頃為指導閱者諸君迷津尤為解決諸君各種疑難問題起見願公諸同好得此書者即知其實貴不必多費無謂乃需款不多獲益不少每一冊日金壹圓鈔票壹圓貳角哈洋壹圓五角（郵費加一）郵票不收如附此券不但免加郵費且贈延壽藥言一冊以示優待惟來件須掛號多購者函商可也
（通信）奉天省城鼓樓南關東印書館轉交
立達氏謹白

吉林省官商合辦稜川金鑛公司緊要啓事
吉林稜川金鑛公司原在稜界內設第一金場第二金場經事變後一被胡匪搶掠一被強權沒收是第一二兩塲不待收結而早已空空如洗公司謹遵省令業早取消刻正辦理清結事宜設或外方有假冒稜川金鑛名義此本公司概不承認恐未週知特此聲明
大同元年七月卅一日
稜川金鑛公司善後辦事處謹啓

吉林省官商合辦稜川金鑛公司啓事
稜川金鑛各股東均鑒逕啓者查公司自民國十六年四月開辦迄今五年初則經營失當資本賠完繼則堅毅進行微見起色所有公司營業狀況及歷年收支欵項早經送達各股東並經董事會議決發還半數股本曾於二十年四月間照發有案延至去年七八月幸將原有資本恢復且少得盈餘忽經事變奉省令着迅將股本發還公司取消理應遵辦奈因創設多年非短少期間所能收結當經請准緩至今春解凍時希圖將兩塲舖墊徐徐變價藉多收入不意稜稜第一金塲被胡匪再三搶掠樺川第一二金塲被強權沒收掃數是第一二兩塲不待收結而早已空空矣公司東手乏策愧歉至極遵省令將錢欵搜集陸續將股本盡還並照章將歷年應得官息一併隨發惟未在本省無法通訊各股東應得股本官息尚在浮存一俟通訊確實自當照發（公司善後辦事處現寓吉林東關久遠胡同七號張宅院內）公司雖奉省令催結清楚然稜稜樺川交通阻塞一二兩塲賬目難得截清時勢改迫非自意延宕除催兩塲設法早日清結外盈餘究有若干應請董事會議決處置以符定章令特遵公司章程遇有公告事項登載兩種以上之報紙公告之除分別刊登外相應函請查照並希將未在本省各股東將通訊地點詳告明確俾易清理為荷
大同元年七月卅一日
稜川金鑛公司善後辦事處謹啓

囍園俱樂部開業廣告
大連一埠雖經當局加以種種設施使商賈行旅身履是地者絕無危險之慮而歷年以來市面終不見發達者無非因缺乏娛樂之場致來往紳商于征塵勞頓之餘無處遣興不顧稽留故也鄙人有鑒於此特與友人集合巨資向當局請願學辦大規模之娛樂場以冀振興市面已於七月十一日蒙當局許可現在暫租西崗橋立町八番地三層大洋樓一處房間寬敞適合衛生設立囍園俱樂部規模宏大設備完善對於一切娛樂務求齊全以副諸君之望至于待役招待周到尤其餘事較之上海天津各埠之大俱樂部誠有過之無不及也擇定八月二日開業倘蒙賁臨本俱樂部必當格外歡迎使各滿意如其不信請試枉顧方知言之不謬也
大連市露天市場
囍園俱樂部主人崔松山

牙痛藥餅　生乳藥餅
●最新發明　●主治諸般牙痛、五分鐘立刻斷根永不再犯空前絕後百發百中之神奇靈藥
第一生乳神藥主治產婦乳汁不足滿無全無服此藥十分鐘後乳來如湧泉功效神速萬應萬靈
大連德記全大藥房代理各埠皆有代售

五淋斷根新藥發賣
班茀爲大阪醫科大學醫學士福原正義先生所創製爲性病九性五淋斷根之新藥一經服用確能立奏効果
得利格諾賓（Dorgonobin）
一盒　斷根
（五日分金一元五角）
（十日分金三元）
總發賣元　日本橋藥局
大連市信濃町四十番地
電話八三六二一　振替大連四四九七

願辦本報分社者鑒
逕啓者如有希望在本報未設分社之滿洲國各地及河北山東各縣與朝鮮新設本報分社者希直接向本報函商必當照章速與准許此佈
本報經理部啓

緊要聲明
啓者本埠能登町大順長所有貨物舖墊電話等今已全部發與敝號但該號之外債另有負責人辦理與敝號毫無關係恐未週知特此聲明
大連西崗　天利成主人啓

招聘
日語解　青年　能幹
男女外交員多數募集
收入多大　要保證人
西崗子宏濟街三十四番地
天然光線治療院
呼出電話七四三六番
希望者持履歷書來談

滿洲中央銀行奉天業字總支行　廣告
開設年月　大同元年七月一日開始營業
業務要項　專營各種存款放款滙兌貼現及普通銀行一切業務
總行所在地　長春
本總支行所在地　奉天省城大南門內路西
電報掛號九九九九
滿電話　通線　二五六〇　四五六四
直線　經理室四六五七　營業室四六五八　傳達室四六〇七
日電話　營業室三七一九
日長途電話　經理室三〇一三　營業室三四五八
所屬各支行所在地　哈爾濱、長春、大連、營口、安東、開原、四平街、撫順、吉林、綏化、雙城、黑龍江、山城鎮、遼陽
本總支各行營業時間　自三月一日起至十月末日止每日午前九時開辦午後三時止星期六午前九時開辦正午十二時止自十一月一日起至二月末日止每日午前十時開辦午後三時止星期六午前十時開辦午後一時止

鳴謝華商上海聯保水火險有限公司賠款迅速
敝號等於七月五日由連裝長春丸船往青島之貨物曾經賀仙洲君介紹向大連上海聯保水火險有限公司投保德生益鈔票六千八百九十元金票五百五十元東生春投保金票四四元不幸該輪行至千里島附近坐礁沉沒蒙該公司按所保之金票鈔票如數照上海無折扣足見其資本雄厚信用卓著敝號等感激之餘特此登報鳴謝
大連　德生益　東生春　同啓

齒科　早川醫院
大連市西通九十三番地
電話三九七一番
金州新市街（分院）

新設　奥町分院　電話　八五一〇　七六七九

博愛醫院　大連小崗子　電話　長五四六七　六八〇九
各科診療　入院隨意
健康相談　骨折脫臼　（愛克斯）光科　電氣治療
各種肛門病　齒科技工
驗血檢菌　普通　異常　分娩
阿片嗎啡戒治術
院長　孟天成
副院長　日冲飛那

瑞有氏黑色補丸
瑞有氏黑色補丸專治男女貧血五癆七傷氣虛咳嗽勞精不足後天虧損少年破身太早夜夢滑精常出虛汗精冷夫滑子嗣艱難自汗盜汗腰腿酸疼形容枯瘦小便夜多年久白濁或婦女之白帶及年久不孕凡由腎部發生各症屢之非常有效強精固腎無病常服體質強壯精神充足衣保無腎虧之虞
定價每打三十元每盒三元小盒一元二角
外埠函購皆可郵寄各埠大藥房凡經售西藥者均有代售
倘無處購買請匯欵至分行購買立郵不悞萬無外錯
總行上海英租界鄭州路八十二號瑞有氏藥行
分行哈爾濱道外正陽街西頭　瑞有氏藥行
[illegible]十一緯路西面電報局東屋
瑞有氏藥行啓

慎防夜間之危險！

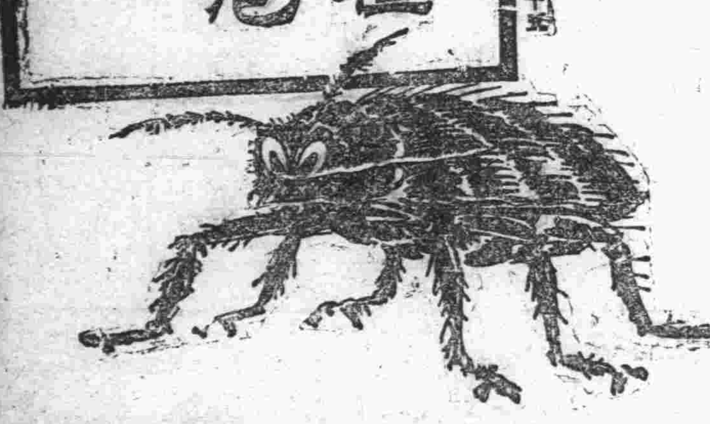

可畏哉此夜間蔔蔔之威嚇。此等穢汚之蟲。乘君熟睡。潛行而至。不但滋擾睡眠。抑且妨害健康。君宜淸除府中所有之臭蟲。請噴射「飛力脫」「飛力脫」殺滅蒼蠅。蚊蟲。跳蚤。螞蟻。蛀蟲。蟑螂。及其卵子。於蟲類足以致命。於吾人毫無妨害。用法甚易並不汚損物件。請勿與他種殺蟲藥水相混亂

哈爾濱經理英商波蘭恩洋行

飛力脫

認明黑帶黃罐上之兵士爲記

殺蟲藥水

FLIT

REG. TRADE MARK

新奇發明「飛力脫」

美女畫片　精雅摺扇　蜜臘煙嘴

大贈送

鳳凰牌

大贈品：凡購吸鳳凰牌香煙積存空盒五十個可換美女畫片一張或精雅摺扇一把或蜜臘煙嘴一個

皇宮牌

現金獎：每條皇宮香煙內均附有現金獎計分四等 一等獎奉鈔六十元二等獎十二元三等獎六元四等獎三元

大贈品：凡購吸皇宮牌香煙積存空盒二十五個可換美女畫片一張或蜜臘煙嘴壹個或精雅摺扇壹把

鐘樓牌

大贈品：凡購吸鐘樓牌香煙積存空盒五十個可換美女畫片壹張或精雅摺扇壹把或蜜臘煙嘴一個

本公司所出各牌香煙悉皆選料精製對於色香味三者無不悉心研究故煙絲金黃細嫩煙味馥郁可口裝璜美麗精緻心曠神怡愛不忍釋是以出品以來風行滿洲有口皆碑近爲酬答吸者起見特於皇宮牌香煙內附贈現獎金以助興趣並備美女畫片精雅摺扇蜜臘煙嘴等各種名貴贈品以酬愛吸諸君之雅意

贈品掉換處 本公司及各城捲煙代理店

奉天遼寧煙草公司

經理 中橋政朝 啓

本公司 奉天小西邊門外浩然里八十號 電話四八一一號

腎病留聲機

某嘗患風濕骨痛。腰痠背痛。手足麻痺。痛楚萬狀。逢人便道。人譬之爲腎病留聲機。

蓋風濕骨痛之起。直接由於血液不淸。間接由於腎臟不强。因腎臟爲澄淸血液之所也。欲防風濕。先須强腎。欲圖强腎。請服第威德補腎丸。

各大藥房均有出售

第威德補腎丸

今年夏季切勿使夏令疾病剝奪孩子之健康

夏將臨矣請注意保障小兒免患夏令疾病如泄瀉嘔吐肚疼胃呆肌瘦等症嬰孩自已藥片對于此類疾病以及其他小兒腸胃毛病已於億萬家庭證明其確能防衛確能治療也

阮聖庭君公子玉照

且看浙江紹興後街奇力齋鐘表公司經理阮聖庭君之經驗焉如何也阮君書云『小兒季良年三歲常患肚疼腹瀉食慾無度肌瘦面黃予投以嬰孩自已藥片各症即痊健康速復現在精神飽滿日見壯强足見此藥片功効偉大因書此以謝之』

嬰孩自已藥片各藥房均有出售或逕向上海江西路四五一號韋廉士醫生藥局函購每瓶七角六瓶三元五角郵費免收

劉瀛洲君

君在銀行收受鈔幣必知其非僞

君服韋廉士紅色補丸必知其確爲恢復健康之眞品

天津日租界九成銀號劉君瀛州當日開始服用韋廉士醫生紅色補丸便知其確能恢復健康亦猶其號中顧客確知其所發鈔幣委非僞品劉君對於此天下馳名補血健腦聖藥若何有裨於其身體之復强近特來書申述如次『賤體剛强素冠儕輩後因銀號事煩心身交憊遂患腦弱胃呆肌瘦胸悶神疲力瘁眠睡失常夜多驚悸頓失辦事之精神雖服各補未能見效幸讀康健談知韋廉士醫生紅色補丸確合賤恙乃試投之果然胃口增加胸膈舒暢腦安眠穩健康漸復精力還原現雖年逾知命而精神奮發無異壯丁是皆韋廉士紅色補丸之功願同病者其勿忽焉』韋廉士醫生紅色補丸統治老少男女由血虧腦弱而起之疾病各藥房均有出售或直向上海江西路四五一號韋廉士醫生藥局購備每瓶一元半六瓶八元中國境內郵費不取

此係眞正 韋廉士醫生紅色補丸

治愈上述之病者

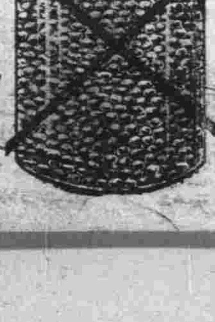

勿購散倉發售之影射品

双美人牌白粉之……潑剌化粧美與馥郁之芳香爲近代女性熱烈贊許

雙美人牌面粉

白色・肌色・水色・桃色

滿洲報星期副刊

發行所 大連市山縣通一四二番地
中日合辦 滿洲報社

一點感想

讀苗秀君答見石先生「無知識的一個疑問」後 —（晉農）—

夫宗敎無論在那一個國裏在組織民族關係上、斷乎不可必少的成素、所以我們信仰宗敎人，人都有自由權、在法律沒有何等强制與禁止、今讀了 苗秀君答見 石先生「無知識的一個疑問」後、在門外漢的我於不由之間、已竟省悟了、敬知那耶蘇教是一個不可侵犯的奧秘大宗教原來我當是村老所呼那個不雅觀的「野驢教」同樣的東西這一回我纔知道耶蘇敎三個字不與鄉老一樣的寫法、我又禁同時懷恨、鄉老怎那麼不酌量、而野蠻的罵人、我是回看見扶老携幼，我就當每往某廟趕會和男女混雜的聚、不料想耶蘇教於我們人生、會這麼重要、能把我們靈魂昇到天國裡去、這是多麼一件榮幸的事情啊、關於問題中的人物見石先生和我一概不識、我這一回不以遠慮主義站在第三者客觀立場上、實在因爲有不了解的苦衷、所以盼望苗秀先生以友誼情感讓我小小的討論一下若有指教的地方並希望陸續的切琢、想々我們國家現在墜落的地位、實在有知志士沒有不感傷心的不、管在那一方面、可算落伍已到不可收拾的程度、社會文明落後腦筋思想封建、新青年改造社會、實在目下刻不容緩的責任、當然要借人家的雨露來灌輸我們的田園、可是乖辮的神州、一點不見轉生、幾扁鵲先生都感棘手、雖然有不少覺悟青年奔走、呼號到處延醫、可是有熱心過度不注意藥性的人、倒反給乖辮的神州、添一塊大病。夫耶蘇教在近來的中國很是旺興的、外國人以鉅大的投資表面好像來感化中國、其實是他們無形中的收益、我們考察我們的歷史人情實在不能責怪對方傳教者、全是我們精神的恍忽、假使現在中國一般信教徒能有充分的理解、不入神化的空想我看中國社會、決不能到現在的景況、逝去的逸仙博士亦是基督徒、和現在目不識丁的基徒及閉眼坐待上天的基督徒我看他們信仰的果子、決不能結一樣大小、所以我說耶蘇教是好的、可是我們認識不足的地方可憐了、在教育不振的中國社會裏、其迷醉勢力、幾不異毒蛇猛獸、我說這句話在不澈底無知基督徒、一定要過分的懷恨、可是我根據中國社會的理由、必要實首的現象、此種現象即對方意中所想的痛快、而我們在不自覺間就一味上天犧牲奔命、其不知世界的進化被我們虛泡了須多、而我們社會的呆獸、依然昏睡、們禱告着、平均我們社會所受的教育、大概不過小學程度占大多數、這些可愛的同胞剛々不過纔能看透聖經、所以不能有何等判斷、再經牧師們指天畫地、以全力鼓吹沒有不信的、即穌妙巧偉大實在糊乎頭石點頭的能力、在二重宣傳員方面、多以不實際驅弄方法、代總教會的吸拔、這亦是中國社會特殊信仰者、我說這是中國社會最大的憂慮、宗教像這樣信法、實在不異自討滅生、看發源之猶太及印度、尙不足代表我們將來恐慌麽、自外國來的東西、我們得審查情勢、是否相當纔可接受、決不可一律的歡迎、尙須在一定的範圍、何況一國的宗教呢、此所以有知識信仰者、都不以靈魂得救、爲主要前提、以耶蘇教不過在修養方面爲一種精神的援助、我希望今後的基督徒、不要以耶蘇天老爺的勢力、壓迫威脅不懂物理的同胞、我們都是一個戰線的弟兄、過同樣的生活、苗秀君解釋耶蘇的道理很可以爲中國社會作一張寫照、並可爲中國基督教徒今棣代表、出席世界宗教大會、我每次注意耶蘇教、和鄰國主要基督信仰者研究、沒有如中國此種信法、莫非太看輕的毛病？「救人靈魂」「醫病趕鬼」若眞能有這樣事實、相信現在猖獗的虎疫、早已征服了、論起孔夫子的儒教、本屬中國的哲理、其與中國民族關係上、至深且鉅、不可與耶蘇教一併而論若以孔夫子、與耶蘇一樣的看待、那太矛盾可笑了、因孔夫子所遺的道、不是屬於一種宗教、是一種文學的精粹、若比之耶蘇、其代價相差地方、無乃懸殊、我們假使人人放棄孔夫子的道、來向耶蘇作工夫、咱們社會、不但難增大一塊特殊東西、恐怕咱們社會不可測的危險要指日發生的、我們故有的不加發揚維護、反而與以破壞、這豈可說是中國基督徒應有的舉動、這眞人族中的敗類、我們信耶蘇是仰望其宗旨、向光正途上出發、實在不可以因信耶穌而毀謗說孔夫子不好、無知可憐的基督徒可以由睡鄉回來嘛、學々外國信教的方式、果眞能上天麽？天實在是一塊空氣、決不會托住人的、並盼苗秀先生、不必替耶穌那麽熱烈的呼喊、要知我們人類的眞正生命線、仍然在自然界的光榮裡

一九三二、七、二六、脫稿金州

故都的邊先生

序他給我的幾封信 （菁人）

事情是這樣變動的、惡劣是緊隨在幸運的後面、其實也算可惜、在這樣光榮的期間來了最傷慘的不幸出到十七個週期的刊物被經濟枯萬了、我們都如何的憑悼這幼稚的生命的！但他却不灰心這突然的打擊、他更希望能再找覓個園地去發展開放他的含苞的菩蕾可憐復可恨、這冬烘的頭顱們不能濡手撈助使他悲憤、的確地像他那樣做校面大門的大才有[illegible]

這樣疲緩的冷淡的、庸碌的人寰裏鬼混那能安適？

他沒有離開K地的機會這便是當年冬季由我的主持我們集合了幾個文藝愛好者組織了一個「紅蓼社」由於 先生的幫助 僥倖也問世了兩個週間的刊物、爲着校長的不滿意便夭亡了、也是過在我身、不該在創刊號裏寫了一篇胡謅的文字、「現代新與文學與東北」惹得校長先生「[illegible]」眼大發牢騷「什麼破羅破 鑼、不響 的破鑼「普羅」、又木耳、「本耳」能當飯嚥嗎、？六布爾喬亞、」經過了這次當頭捧

我對于這社會上要入土的中國人也感到同樣的厭惡可是同時我對于邊先生的敬仰由此更精進了、同時高級班同學對于我也越發的忌妒呢！—唉！中國人的劣根性、我時常的咀咒着。

一九三一年的夏天他認眞的離開了K地、他未臨行以先、先生以誠摯的意思囑我去故都的學校去肄業當時爲了文證的快要到平和母之愛的牽索、沒有如愿、也算憾事！

九一八的大砲響了、我們第二天的當夜、由學校跑出來、書籍—這幾年用双親的血汗換來的結晶品統統的被一位體育兼訓育的李先生焚燬了、我親愛的邊先生的理論作品、使我不能保存、我的天、這使我多麼悽愴多麼恨、多麼痛心！

跑到塞北的第三個故鄉算來半年餘了、每天被國際混亂的狀態擾亂着家事的煩絮、太苦悶了、太乾燥了、我親愛的邊先生還能在這個時候指示、我這沙漠中的迷羊誠摯的拿我作他的弟弟看待、 我又是怎樣榮幸！

我無法能把我對他感激的心捧到他的面前、表示我的感激爲着紀念邊先生的偉大這次便冒昧的把他在事變後、賜與我的禮物中値得發表的選擇的賸下幾頁發表在這個星期副刊的明處因爲這個禮物是給與我們嗜好文藝青年的、是有着大衆性的—這禮物是幾頁信是幾篇蘊藏着青年人的動作與文學探討的理論！

在這裏聲明、這信沒有取它主人的同意在這裏道歉了、

（完）

兩性煩惱

（續）（紅杏）

好快的光陰、日夜分秒不住地飛了過去、摧枯了窗外的老柳、和校園中的花草、自然界裏的一切景象、形容出秋深蕭索、站在大野裏的植物、都露出悲秋的神態、在這個過程中、他與她雖然海大害隔、不能晤面暢談、但是書牘往來、也可略舒情趣成爲的確的神交兩性的朋友了

在這深秋的一天午夜裏、意烈由光輝燦爛的上海、步着皎潔的月光、走進了、S寄宿舍自巳房間同房間的孫君謝君、都很沉靜地在坐自巳書案前、作自巳的功課、當意烈走進來的時候、大家點了點頭、便又恢復了以前沉靜狀態、意烈走近自巳書案看見案上擺着幾封信、最能使他注意的、便是王女士由T城寄來的那封淺藍色信封的信、意烈很迅速地拆開來讀下去、注意地讀下去、讀完之後、他將才放展開的眉峰、又緊地封鎖了、原來王女士教書的T城、因東北事變、直轉急下的結果、漩入軍事漩渦、她學校已覺解散她不得已回到靜城、賦閑在家裏、意烈自東北事變發生後、他的面容更加瘦削了、他的神態、愈形頽唐了、却又在這心地傷得中得到王女士失業苦悶在家裏的消息、致他已覺灰衰的神志、愈徑不堪、這夜睡中、便幻夢此不快意的惡夢、致他睡而復醒、醒而悲思驚懼、學校既然因東北事件停了課、秩序旣不能上課、又懸繫着家鄉紛亂得一塌糊塗、呆在上海同家鄉的愛友、不如暫且離開上海、回到故鄉、去望望桑梓的景況、與班鬢的老母和愛友、他決計了、決計回他的故鄉、今天忙碌碌一整天、將離開學校和上海的一切瑣務、都辦理清楚、打听隔一天、星期二、有肇興公司的船、開到灣埠去、是他歸家的必由路、他便決計搭這隻船回東北去

七

墨染似的天色、籠照着狂瀾個湧的海洋、西北風自日落時、便大起來、很猛烈地吹動着黑碧色的海濤、衝擊着一隻三千 噸海船、使他不住顛簸、艙裏客人、都陳屍般地睡下、有時發出很不自然的哼聲、船上除了正出工作的工人、在活動外、一切人、都靜默的睡着、熬受船身顛簸的況味、這時由甲板上轉來悽厲的風聲、與無情濤瀾衝擊船身聲、機器間發出的機輪聲、使人聽到耳裏、凄帶斷腸！

意烈躺在二等艙裏的一張木牀上、覺着船身震動地很厲害、頭腦有些昏眩、使他不能安睡、不得已拿過一本小說刊、任意翻閱着、叫爲心緒紛亂[illegible]眞足以撩動他未完便可以安坐在別巳數月的家中、同弟妹們共話了、幷且圭白在最近幾天內、可以知道我回來了、回到T城來了來看望我、哈哈！聚首譚心爲期不遠了、—意烈倒在艙裏木牀上、是這樣想着、不覺高興起來、這是他不常有的高興—披上衣服 到甲板上看看晚霞、 啊！天巳是黑了、晚霞散了、祗露幾顆亮晶晶的星、棋子般散佈在黑藍色的天空、一彎鈎似的亮月、發出銀白色光輝、如金蛇般游蕩在海面、遠遠的海平面上、凸起幾塊黑影、他立在甲板上、時間久了有些疲倦、便回到艙位上睡下

今天午飯巳經開過了、船已進了W埠港口、海面平靜同鏡面似的、不過微須有些皺網樣的浪紋、茶房走來說、「老客們收拾 收拾行李吧、船快靠岸了、」意烈因爲回來三五日仍得回到上海去所帶的行李、很簡單除了一個二號皮包而外、有條俄紡氈子、安置好了便靜坐在艙位上、等候下船、他這時心弦震動地很劇烈、巳雜亂了的心神、使他坐得非常不安、沒有許久機輪小震、輪々的錨聲、刺震耳鼓、有些發覺岸上人聲、也呼噪起來 裕長棧！大升棧…棧…棧…老客住店嗎？…乾房四毛…」是這們經過十分鐘的紊亂、意烈提了個皮包、拿分氈子在旅店招待員包圍中衝出、倔了車子、到懷梅家去、車走遠了、還有做弱的…裕長棧…棧…住店嗎等囉聲傳來

八

當他握着懷梅的手的時候、開車鈴巳經响了、在他們舉帽揚巾的當兒、車身已向前移動！意烈由車窗探出頭去搖着手表示、領謝幷[illegible]意他們回去、而懷梅[illegible]帽向[illegible]

皓月之下

(新三)

大家都圍在一個オーカン的旁邊、歡天喜地的談個不休、堂役把茶碗飛也似的轉遞、這時忽起立一位執教鞭的幕僚金君、他是特於月明之夜春天快樂的歌聲、於是他便在唱着、歌至起興處、適有僚友于君方晚餐後自家イ了而來、聞得這一幕的幽雅而閑情的節拍、如ㄔ鳥足式的步伐、自彼而此、顯明表示一日的教鞭頻執弗遑、已告心已爲倦、神已爲頹、無暇偷閑於月下之遊、一瞬間他(于君)的脚步拋去那徐徐蝸動而如星似火般的急馳在金君的面前、乃曰『金君、你的歌唱、已令我衷心裏！陶醉不已、用過了晚飯的我、即立刻橫臥於床間、似睡未睡的消毫這難買的春曉、我

不忍得廬度、我實不忍得謊距、可是有那天眞嬌的歡跳的她、雖然把門扇一開、便蜂擁似的那鷲鳥歸巢對對雙雙、各各爭着說、學堂的庭院裏、有人拉風琴哪、我等正在樹蔭之廣場、做很神趣的牽襟樂、喧嚷之際、忽聽聞這樣幽開婉轉之聲、似出空際裏飄蕩而來、於是散隊群邀觀之、我們熱情的好奇心、豈能渴止呢？既喘息的到校、見有母校的金先生手按足踏的、把風琴加得聲々作響、特命我們來邀先生觀去、嗚！人生寥哀、萬事浮度、要不爲點有意義的藝術化、何以安慰我這一夥的破碎的心絃呢？爲了創作爲國家爲社會、爲人民、一切的出路之幸福計、所以累得我

不神々合技々實々龍顧々遊宗矣、然后高尙之使節、誠々可被了信、還若們諧、便跟在而來、那末我們在此月明風靜草軟花香大家跳舞罷、這時的天際裏、浮雲薄懸、只有豆粒大的星、如輪的皓月、照耀千里、徐徐的從柳樹梢頭、飛發上來夜將闌、而萬籟已俱寂了微微的自遠處頻聞得的犬吠聲、徐側耳邊、金君于君依然且歌且唱、楊君則諷琴齊作、于君則按オルガン應和高吟低唱、俯仰舒暢、逸興幽懷、宛似蹁飛、低揚盡致各極其妙、大有白雲過止之勢、明月掛在天、人影映在地、嗚！人生之快樂、何勝於斯呢？我願在這一個塵世裏、盡拋去一切的苦惱、悲哀、憂鬱、而欲長此以往的邁進在這快活的樂園裏、渡彼漫々的長空、悠々的歲月

不然、何所覺願自取其棄傷甘、埋沒在茅草以內、而失神沉淪了人生最大的高超的志氣呢？猶復妄別這大好的韶光、爲一切而掙扎的崇高使命！

青年的同志啊！

我願您們要從失策、自鞭、懊喪、遺憾的惆悵裏起來罷！要從個人主意的安樂窩裏起來罷！

要從玲瓏細緻的象牙塔裏起來罷！

要從階級的偏見裏起來罷！

我們一同奮起精神、砥礪這偉大之干將廓邪的寶刀來開闢這渺茫的長途！去渡過這悠漫的長空！

一九三二、六、二十、脫於

金州馬普

死

——阿福失業後墜落的下場

(續) (不澤)

雖那麼說、我看 阿福那小子準不做 好事、鬼鬼祟々的、他若有好親友、不早就是官啦、還等現在才做？我聽我們家那個老伴說他家存不少衣物手飾還賣了不少給隣居！我們向下都要留心他的行動、一位黃老者一面大吞熱餉子、一面向衆人說

六

C埠新聞紙上、、每日都有搶案的記載、不是什麼公館被搶、就是什麼富宅被盜、因此、全埠警士加緊防衛工作

該埠的斃匪場、是在濤的、安樂橋旁的一面水溝岸上地方、歷年斃匪都在是地是故有「殺人場」之大號

一天的上午、白雲滿佈天空、風是吹着塵土團團飛揚、道途爲之渾迷、這殺人場已圍上了閑人、在重圍之中、站着十數餘名荷槍黑軍服糾々警士、當中立着一位黃圓臉中身的中年男子、一身灰呢袍脚穿一雙黑傻鞋光着頭、臉上、一陣無精打采、一陣皺眉瞇眼、突然精神大振莊嚴地向衆人發言了

「我！阿福、窮的壓迫、才幹這勾當我也很快心我搶的都是我們小民的仇敵：…」

「好！好！」

「好樣的好啊！……」總有很觀衆這樣叫呼、在一陣雷也似的餉掌聲中

『來世見、朋友、…』還沒說完、走過一個雄武士一把將他拉過、身後那武士將槍一擡、『拍々！…』響了

他腦門向外一裂、眼前漆黑、什麼也不知道了、地上流了一團鮮血

警士散了圍衆散了、都不約而同縮手、縮脖子、拉腿加勁進行着

也有享餘音、足以點綴這幕劇的結尾、『好！這胡子！』

『好！這胡子好樣的！』

『我自看斃胡子以來、有殺頭的、有絞刑的、…但這次這胡子第一次看過、』一小身男子與一長身黑臉者在互相讚美

呵！這還値喜罕！我上年到北京、去做事、一次在朝陽門外、遇着向天橋拉去的一個胡子、赫、坐在馬車上、向寶買家要酒要煙、又要紅綢子向身上佩、嘴中不住哼着『小上墳』『石頭人招親』後來跟到天橋去、還演說、嚇、當時天橋地方、鬧得層々紅男和綠女、人山而人海、太熱鬧啦！因爲人多還踏死兩個小孩子、還有不知誰家大姑娘失落一隻銀鐲子、一隻繡花鞋、這回胡子總也算好樣的、一位滿腮鬍子的胖十、和一位四楞頭的高聲講、借以誇揚個人是一員到過北京的大人物

我看還是殺頭的好看、劊子手把住犯人的頭髮一提、用力下大片刀一剁、腦瓜掉地、身子被踢倒、那顆頭是滾來滾去、嘴咬地上的沙子泥、略略有聲哈！」四楞頭以爲美中不足呢

向北走一位分頭青年在憤慨地自語

『萬惡的社會、慘忍的人類、這是一位社會制度壓搾死的小民、唉、他們只知眼前眉火燒、不知後來要…………』這引起不少人驚奇、這不可理的瘋話

「嗚呼！世風不古、人心日下、至於此耶！作者、每年斃匪不五六之衆、而今一日以來即有五六人之多、社會之日非顯明矣、故吾常謂、不火速提倡人民以四書五經不足以挽此頹風也！」復古氣十足的道學老者、皺眉不悅向身前位駝背白面文士太息

『誠然』古吾先生聖治魯三月、而路不失遺、夜不閉戶、今者何如？民人染外洋自由之習、反道敗德、無惡不作、長是以往、談盡天下蒼生、非速恢復吾國粹、不爲功也！否、今後社會之惡化、更不堪設想矣！」駝背文士特加典故、以顯文雅君子氣慨、因說話用點力、使頓時着熱噏氣、而咳嗽大作、於是荷包鍋子、般的粘液痰泡、水紅血塊、散了一地那老者大不忍、忙用老拳頭搥着背、搥胸、才止住文士的一場痛苦

行人都回頭回腦怪楸、有的特地走近觀覺有在議論是那死鬼作的怪把戲

× × ×

失業的工人「阿福」死了、是經雄武警士拉到示衆的刑場、由一粒小彈丸射碎了天靈蓋而死、本來這種年頭兒、死個人比宰隻小雞還平常、値不得大驚小怪的、而何況其乃一決不可恕之强盜惡犯哉完

一九三二、十、太息後

還是飄泊去

——給關者並各地知我者們

(不澤)

又去也、還是過我的飄泊生涯、此去的目標、仍是東北首善之區、一濤陽、旅伴是學友美地君、此去的目的、既不是入校、更不是開遊、更更不是去謀職、乃是對付間小店房、每日吃飯外、過文字生活、並聯結朋友有暇時、研究點有用的東西、有機會、更要跑出鬼區或者到去幹番當做的事業

我飄泊到濤、起始於十九年暑假、止於二十年九一八變了一、夜砲後、論年歲可以說由十七歲到十八歲、這幾乎無年中的時光、算我飄泊異地一段落、在這期見臨新學識方面、很覺出長進思想也轉變了、這一切、全得力于國文師樹人、尺子二先生的提倡與指示、我該怎樣地向二師致謝？

事變後、同學多飄泊關裏更有作過一番熱烈擧動者、惟獨我這小弱者、被家庭方而監視、不得不學沒出息之輩的「逃命家鄉」、不覺到今將及一年了、這期內電也創作不少文藝、論文、但也十分慚愧沒產出些有用的好作品、因一者家庭小孩們吵吵、大人支使給幫做活、一者沒有一種力量促進作文的心情熱烈、前者即閒心少、正「衣空」所謂「創作需要孤單和寂寞」後者即無人獎厲家中人既不懂、即投到報章上、也無甚連絡與補助、且于引起君子們的譏笑、令人灰心、更窮的小子、根本不能投文藝稿、東北文壇之所以轉、此亦其一原因、我想各方雖引不起我作的興趣我仍是免强幹下去、稿件除留些存集外、其餘從三已起到現在、投稿已五個月出頭了、每半月不出街門外一次大街上「群妖」遊行、怕被迷也是不出門因由之一、到處任象刺激、爲愛護將受重傷的心、也是不出門因由之一家庭方面的不滿、因天天坐在屋裏老寫、「倒了油瓶不扶」不言不語、本是人、我本一靜默青年、平素既不精靈、又不會說些話、拍馬皮而心中老是忠誠、無怪人稱我「大傻子！」鄰人方面的希怪、給我個「大姑娘」的雅號因天天躲在家不出門、不言笑、一見女人就紅臉、見了新客不會談話、本來我又是個未近ㄨ色的童子

到如今、很覺在家老混下去、決不是事、在的尺子師也常來信、朋友也有信、我自己也太苦悶、這樣家庭我眞住夠這次本打算還走又是家庭一門地阻止、經幾番奮鬪才許到濤地、經濟成問題的我、只好如此、早晚我定要擺脫一切、跑出鬼區、作番眞正人事、唉、我這顆心已鬼被妖們引逗得快裂了！

好在濤地還有些東西可研究在這安埠你西研究點什麼要看新書、那是難上難、到書店一問兩不知、到圖書館滿是子曰詩云、你要吸口大煙、玩玩妓女、那可愿夠你來個大飽！近日某處請妓女做女招待、並設麻雀室據說很熱鬧、

到如今、不得不到濤地去混混半年、再說、以後的志願和計劃、還得和周闢奮鬪一番、才有好結果、我是抱着「樂觀」向前奮鬪、

到此、又憶起我初次到濤的情況、費了幾許的精神、和家庭力爭、離了母校、離了家庭、離了漂泊天涯父的母、乘了長蛇般的火車、到了濤地、一個鄉下土孩子、初次下車到了繁華的城市、即站前之高樓、奇景刺入眼簾、已感到異常地驚奇、恍眼快神、這全是奮鬪的賜與雖平常下去、一切都覺平淡無味、不過習慣所致、我自信人生是奮鬪的、樂觀的、向上的、否、活着不如死去夠了、不多扯吧、最後向諸朋友致詞

朋友！我們記着、我們是青年、此地此時

我們該怎的？

追求女性、發洩肉慾嗎？

這是腐化輩

醉生夢死、人云亦云嗎？

這是奴隸

輿高彩烈、升官發財嗎？

這是涼血物

唉聲嘆氣、消極從事嗎？

這是弱者

我們該可憐他們、喚醒他們群起奔走奮鬪吧、朋友！

月八日謅于濤出安埠前

無題

(穎澈)

呵！人海茫々中的末稍：

潮起幾許生活上痛苦的黑潮

感到了多少拆散人生的悲痛

却吃着那些不午等的待遇喲

唉！天不荒、地不老、

人海的黑潮啊！

輪過前波緊隨着後起、

黑潮的波呀！

所含的成兮也不過是

一淚花、心血、苦悶和煩惱

一九三二、七、廿一

寫於洮南

不醒

(穎澈)

廟裏的鐘

撞得這樣嚶々……

階前的蟋蟀喲！

恨不得叫破了他的喉嚨

沒有烈火樣的暴力

祇可惜驚不醒他的迷夢

七、一九、寫？

祭阿棄文

（紅杏）

我見給阿棄作祭文是在他沒有死之前，但是現在阿棄死了沒有？我還沒得到確信、反正我想他是準死的，而且他死了除我又沒有別人能給他作祭文，因爲他除了我，沒有別人同他有交義、當然也想不起給他作祭文、那麽這篇祭阿棄文已成爲不可避免的工作、所以便在沒有聽出阿棄死的確訊，便動筆了我雖然同阿棄很好，願意給阿棄作祭文，不過肚裏空空及不上韓愈的文學，所以這篇祭阿棄文一定及、不上祭十二郎文作得動人，阿棄雖然死得可憐——假設他還沒死那就更可憐了——但是他死在這文化閉通的Q城也，不似更日們在撫瘡之衅，所以祭阿棄文也連料有韓文那樣哀悼現在是語體文昌興時期、我當然不敢用文言來寫這篇祭阿棄文、但是還沒有看到別人作的白話體祭文——并不是沒有白話文——祭文因此維年月日某某謹以清醪素羞一的老套用不上，而自己又想不出、新格式來，在這酷暑夏日、我伏在枱上，弄得滿頭大汗，最後想起魯迅作的阿正傳，却像祭阿文，所以就老實不客氣地抄套下來、

（一）

阿棄的名字很怪、外人難得知道他叫阿棄的原因，據我猜想他素日的行爲大都是令人不喜歡的，或者是社會裏的一般名人闊士們憎惡阿棄的爲人、不屑得同他交往而擯棄了他，而他也許憎惡名人闊士們的繁禮多儀、不去搖尾祈憐，任名人闊士們的擯棄，所以就叫了阿棄、不過這是我想像出來的，算不得阿棄二字的正義、至於阿棄的死因、確正是死在他名的「棄」字上，那是我十分知道的事，因爲我不棄他，他也不棄我、時常把他的歷史講給我聽

我知道他曾交了個女朋友蘭小姐、據他說伊們是精神上的朋友也可以說是信上的朋友、因爲他們不常見面、又不常住在一個比較接近的區域內、惟有靠着書信作爲傳遞友誼的媒介、阿棄既然是社群中擯、棄了的人、朋友當然少有的，所以阿棄對於不擯棄他的人、或是他認爲是他朋友的人，常是追逐着人家、他對於蘭小姐也不能例外了，但是追逐女朋友却犯人「戀愛是追逐」的大嫌疑更加上女性們的「自貞」心理對於追逐她的男性，常易引起戒心，所以阿棄追逐着蘭小姐，在他自已說是友誼的追逐不是，戀愛的追逐，但在蘭小姐就不得不疑心他而思擯棄了他，同時阿棄的家庭和他環境內的人，也都誤會了他與蘭小姐的事而也擯棄了他，這便是阿棄死的直因，也就是我祭文中的材料去年冬天，蘭小妮住的平城發生了變亂，她教書的邊埠也，鬧了兵災，她便退職回到中城家裏去，寂終日悶坐在家裏，在死她的空氣中，想起寫信給阿棄，這時阿正在四千里外的申埠讀書，得到了他伸訴苦悶的信，便在槍砲震耳的兵亂期中趕到平城去安慰她，但是平城是個舊禮教十足的地方，那地方的人最不喜歡男女解放社交公開的話，所以阿棄雖然到了平城，却自舊禮教的勢力給嚇回了申埠，他往返八千里的辛勞的代價，是煩惱與哀怨

今年春天，阿棄也失學在家裏，他爲接近蘭小姐的原故跑到匪賊遍地距她教書——邊埠——不遠的彰埠去教書，阿棄在彰埠吃了些黃沙——那裏是沙漠地方——嚐了些辛苦——些使他安慰的幸福枝享着，又加添了許多物質上的痛苦和精神上的哀怨，便失意的離開彰埠，在阿棄沒有離開彰埠之前曾給蘭小姐一封信要求她一封安慰他旅途上勞苦和近來積悶的信，但是他在彰埠空候了三四天，沒有候到她的回信，這是使他感覺到蘭小姐擯棄他的初步他想起了以前的情況，在火車上哭了一路

阿棄到家後受了痴情的要求又寄給蘭小姐一封長信，訴說他被擯棄後內心的痛苦幷希望她不要誤會了他的行爲——這是阿棄覺到自已的行爲有些使人誤會的第一次信寄出之後因爲盼望着蘭小姐的回信每天望着牆上懸掛的日曆屈着手指計算着，并且由早到晚立在門外盼望着信差一天，兩天三天，四…五…六…七——八天過去了，阿棄却白費了盼望的時間，總是在日頭將沉到他立的對面老槐樹的身後時慘白着臉色失神的走了進去

之後，第二封信又發了出去在他以爲前信被郵局丟失了又是一天兩天，三——四——五七——八——十天的過去了，他依然是空望着牆上的日曆，空屈着指頭，空立在門外，不過他的臉色蒼白憔瘦了許多，但是他還沒有死去那顆心——這也許是蘭小姐以前的言行，給予阿棄的堅信心，公是第三封信又投寄出去，結果蘭小姐還是沒有給他回信而阿的神經已不堪再受打擊了他也完全明白蘭小姐對他的意態是變更了，凡是想起以前他對蘭小姐的戀愛而爲，便引起他的哀怨，這就是阿棄中病之由，不過單了蘭小姐一人擯棄了他的原因他或者不至於病死，那麽他致死之原又是因受戀着蘭小姐被他的家庭社會也誤會擯棄了

在一般人的心目中念了書、尤其是洋書，假設賦閑在家裏沒有官做錢賺便是廢材、阿棄雖然也曾在今年春天到過彰埠教過書，但是分文沒有拿給家裏，也等於在家賦閑，像他本、應視爲廢材的人又加上每天望着日曆屈着指頭立在門外的可奇行動便又得了個無賴的尊號，阿棄每天總有幾次聽到一念完了書蹲在家裏吃閑飯眞是廢材——又整天價像痴子般的出來進去無賴極了…的話，若是阿梨母親生了氣的時候更可以罵他…廢材！蠢豬！痴子！無賴！滾出去？這可見阿棄的家庭不能容許他閑懶在家裏了阿棄的同學穆小天是個善交際不善讀書的人，有一次在青嚴君的喜筵上曾當阿棄面說過他除了很愚笨的追逐着女性外書算是白念了在國甚初興，用人正急的當兒，還尋不到個一適意的位從眞是傻子，書痴！無用之材？阿棄當時雖然要辯駁幾句，却被同棹幾位實客的一——小天的話太合羅輯了——有經驗的話，闊人多矣的經驗談交際家的口吻——近情理——一的同情音調給嚇住了…止好算是默許了，再有同胡同的李大年老先生，也不似前二年那樣尊重阿棄了，當阿棄正在申埠求學的時候，大年老先生常喜拿阿棄的行爲爲去教訓他孫孫阿寶『好孩子，不要逃學，將來也要同對門棄棄哥到申埠去念書你不看人家有多嗎福氣，看見過汪精術，蔣主席也同他談過話，還有什麽宋子文——胡聖人…」現在由羨慕的口氣變爲「…千萬別同阿棄一樣學壞！人眞沒處看，阿棄近來學壞了，學上共妻黨的共妻主義了…汪蔣——宋…胡都不理他，所以現在念完了書就閑在家裏…」的話頭可見外人也輕棄了阿棄阿棄受了內怨外哀的衝擊，已是去死不遠的人了，偏偏蘭小姐的催命符」又來了（未完）

夜美之怨

（倚非）

太陽高喊幻滅之苦的痛聲
潮漸的緬首懸脚的潛進被窩裏去了！
少女頰影似的緋色的霞紅，也被苦的淚滌淨
綠的枝葉似醉人的脚步柔々軟々的浮動
他們是在窺視着恐攻魔的蠢動
幾縷縷繞的炊煙也無力了
討生活的脚步隨揚塵跳躍，認不清他們是怒是嬌？
大地好像噬天忽曇的幽暗
戴上了猙獰可怕的昏淡，
閃閃爍々數不清的星火也舞踏起來了
彎々似銀鈎的月眉也添上了曲線的美
零碎不急的風影繾綣在葉子的身上，跳躍似的印在
昏淡的地上，驚破了淚痕未乾的睡鳥的甜夢，唧々
不休又喊起悲怨的痛聲
彈掉了漂泊生涯的旅子思鄉淚，枝葉間的蛛蛸忙織
他們的法網人生的囚犯豈能脫光？
勢力眼的兩形動物蠢動的夜飛，他是社會媚富惡貧
的好模形，他也曾嘲笑了正義的人生的痴情
一雙旅子的瘦脚，追踵螢火的小紅，流螢來——去不
定、擾壞了，旅子的脚踵，追尋不着點點光明

閃眼着一道幽暗的燈光
是擠動枝葉間射到的光芒，是街頭坐西間東的雞石
砌壞的茅舍發亮
餘者燈光熄滅已入睡鄉
這昏淡的曙光或其讓子的伴緊？
「……多少，英雄…汗…昧死，幾許壯士…夢…
中亡……」
悲怨之的悠悠揚揚
彈斷了惜者之腸，苦惰的人生除我倚廣？
途地所得圓的東西的怨腔
這不是學些前人的無病呻吟的榜樣，曲的一字一淚
落在我靜靜的枕上
詠曲的勇士你是何許的蒼蒼？
爲的那種恨恨嘮叨痛狂
聽你激烈憤情
非是流青忿恨的肝腸
你是否流蕩在淸苦的恨潮？
汪洋裏一葉浪泛舟？
滿樹桃花被風吹喪？
我祈禱悲怨的勇士你
努力你失敗的疆場飛渡這浪濤的汪洋
足踐彼箇岸頭豎你的錦旗

栽你待放的薔薇的心跡
化宇宙黑暗的作爲
造成些靄的燦爛的光輝
不要那樣怠志的流淚！
悲境的心累！
要小心你脚下的拌石
注意你眼前的荊棘
珍重你苦々的殘喘生氣！
勇士的燈息曲終
茅舍立現昏暗的惶恐
星星還是不息的跳躍
月鈎依舊的雲淡微笑
纏綿難捨的風也失意了
苦喊的鳥的泣聲亦寂寞了
思鄉的旅子帳下含淚獨眠
蛛蛸的建設尙未竣完
諂媚的蝙蝠也匿跡匿影
螢紅的光明追尋不着久矣
明夜的他們依舊追隨他們陳跡路軌！
明夜的我們仍然悽悽愴愴悲怨之歌！

七、二〇

心痕

（續） （秋影）

雲章從Q埠走了以後，我曾給她家去了一封信，問一問她的芳踪，不料想覺得了一個令人心驚膽碎的回音，就是她從她地回家以後，就在家鄉裏當了一個女子小學教員，因用功過爲度，覺得吐血症而死，臨死的時候還說一句「影啊！不知你在什麽地方」唉！我得了這個回音能不痛到極點嗎！我一生惟有這一個好朋友，不想覺離我而去，咳！只可說「天不作美」吧！可是除了這樣勉强的解釋，還有什麽方法呢？

◇ ◇ ◇ ◇

凱的婚期已經很近了，我也很歡喜，結婚的那一天我立在離新郎很近的地方好看一看新娘的容貌，郎娘行禮的時候，我一看她的臉龐好像雲章，當時心中起了一些酸、苦鹹種種滋味，新愁勾起了舊恨往事都湧上心頭，未待開席我便回家了？

◇ ◇ ◇ ◇

從書箱子裏檢出一本老殘遊記——這是二年前看的書便溫習一下子，看到形容白姑娘黑姑娘聲音一段令人拍案叫絕，雖未身臨其境，也彷彿聽着一般，這種筆法，使我羨慕而不能學！

◇ ◇ ◇ ◇

晚飯後閒遊走到一個破書攤，看見一部春明新史春明外史，我從前雖然看過，但是沒有看完，一問價才要一元錢，眞便宜啊！但是一摸錢包只剩六角錢了，可惜一個好機會白白丟去，回家後，越想越覺得後悔！

◇ ◇ ◇ ◇

上M埠求學已經得到家庭的許可，還有多麼快樂呀！不想起身的前一天，因胡匪猖獗的關係家中不許我走了！唉！怎辦呢！

（未完）

萬泉河上

（成雪竹）

一

五月的榴花火般燒起
東風像杯酒那白蘭地
悄悄的溜進每顆心
把人們青春之火又悄悄點起！

二

在桃色的黃昏
柏油路流動着夢一般的人
希冀燃燒每顆火熱的心
憧憬都搖動着肉男人女人

三

水面伸出個少女肉影
隔岸吸住了發焰的眼睛

四

淺亂的光混成一片金黃
白衣待者魚般亂閃
粉色酒杯幽幽的起落
妓女苦笑沉醉了肥胖紅臉

五

弦音迸飛歌女青春
像東風吹落櫻花一樣……

六

歌聲隨晚風一起一落……
像橡皮帶低漫的伸縮

七

MISQ們成群的走去 走來
櫻紅的唇流動的眼睛
風吹下來的香人們的幻想呵
蕩人魂的乳房臀部的顫動

八

吽花子不住的哀呼
飯舖的肉味歙歙溜出

九

十點鐘過了、沉沉寂寂
疲倦歌聲睡在花香里！

—偶號成

萬泉河畔

（秋影）

嬝々娜々的鮮花、都互相爭艷、
亭々蒼々的古松、都彼此奪芳、
悠揚宛轉的樂聲、陣陣送到耳前、
郁馥馨芳的荷香、陣陣傳到鼻旁、
河岸旁的樹林花叢間、
立着一位荷色的女郎、
而麗兒恰似美麗天仙、
柳腰兒擺處陣陣衣香、
微微的一笑美而香甜、
她的芳容印在我心房、
一霎時皎月高懸、荷色女郎已珊珊而返
癡情的我、吽我何處追尋
只可河邊▲徨！

八月二日於灤水

深夜的煩惱

（穎澈女士）（曼依代投）

淒涼的原野、
沉寂的深夜、
草蟲的悲音、伴着燈下的孤影、
他在凝然失神似的仰望窗外、
黑黝黝的空中、
蕭森森的帶些鬼氣、
哦！善歌的蟋蟀喲！
你別在唱着「夜之悲曲」吧
因爲悵惘的心情、
無端的被你引起來、
煩悶之波

七、廿二、洮南寄投

女少

（李廣舜）

青春的少女、
可愛的少女、
純潔的少女、
堪欣賞的少女、
她那烏黑的眼珠、
鷄蛋般的臉兒、
白而柔的細手、
櫻桃般的小口、
墨也似的頭髮、
血也似的嘴唇、
楊柳般的腰兒、
嫩嬌嬌的搖擺、
只要她一動秋波、
不知有多少青年愛戀着她、
多少青年注視着她、
多少青年鼓舞着她、
多少青年在稱贊於她、
青春的少女、

可愛的少女、
純潔的少女、
堪欣賞的少女、
你傾苦了世界上多少青年、
又多少青年爲你失戀、
又多少青年爲你煩腦、
又多少青年爲你而落伍、
又多少人兒爲你而忌、
又多少官僚爲你常懷恨人間
媚人的少女呀只要你、
把你的臉兒轉變、
把你的腰兒更換、
把你的頭髮弄亂、
把你的嘴唇兒成爲淺淡、
把你的小口兒轉爲大而難看、
那時又怎能惹出這場禍患、
這場的風波！

琴聲

（曙旭）

夜已深了、
萬籟止了聲息、
這分明是一個星夜、
這星夜含了無限神泌、
宇宙間的幽玄蟄在這裏、
呵何處來的琴聲、
完成夜之幽玄夜之淒清！
這悲涼的韻音呵！
一聲聲使我心痛使我淚零！
在深靜的星夜中、
彈琴的人兒喲！
爲何這般悲慘！
你問這冷酷的人間、
擲出了一個炸彈！
毀陷吧這黑暗的塵環、
重創出一個光明的樂園！

一五三二、二、三晚間

月夜

（曼依）

朦朧的月亮、
狗自憑桿守望、—
那慄慄的繁星、—
向我微微的謙讓、
靜悄悄地、
揮淚—
愛人哪！
這是我現在唯一的景況、
不知怎麼！
心中總是孤寂要死的振盪、

—一九三二、三七、寫、

寄她

（王秋楓）

—虎疫豫防注射後有感—

××女士：

我們的佳會喲！上帝賜給我們的佳會呀！我是不得不感謝虎列剌先生的紹介、使我得晤您的芳顏、我是初次和你相面的、你那固有的豐盈笑臉、和那具有康健美的體段、及衣服的儉樸、舉止的活潑、言談的流暢、無處不使我歎慕的、無地不符合我理想中的那樣……、我是很佩服你的、我欽佩你有充分的智識、相當的職業來到社會上負務、爲我國女同胞們職業的先達、爲後進的女同胞們作一個模範師：但請你要認請現代社會組織的不良人心的欺詐危惡、莫要受外界的誘惑、致將清白寶貴的身子、墜落於洞壑、終身遺憾、永無出頭之日、這是如何的危險哪—？一般無業浪子、和紈袴子弟、衣服豔麗油頭粉面、仿形摩登女郎、大施其引誘的手腕、而就有那樣愚的女同胞、以爲其是濶老的少爺、虛榮心頓生、入了他的圈套、把青春被他破壞、純潔的肉體、被其沾汚結果呢！被其押賣於煙花柳巷、操了神女生涯、睽！這有多麼可惜呀！可恥！可憐呢！及到如此地步、雖然返悔然已追悔不及了！人非草木、孰能不發乎情、但當有人烈烈熱你的時候、那你當觀察他的人品是否端正、心是否誠懇、他是否爲你的容顏美貌而愛你、是否爲你的年華而愛你、能否永遠長久的愛？這樣的細々考察一下後、方可把自己赤心的愛、貢獻給他、否則決不可輕舉妄動、最易墜落的、即使僥倖於萬一、及至年滿顏妻、亦必受其擯棄、那時該有如何的痛苦呢？！××女士：或者你能領略我的話意？……在那時我幾番起意想你知你的芳名、怎奈我是一個未常經合女性談話的 心中未免有點打怯、所以莫便張口、我最後還要表明幾句我寫這點東西、並非徵求您的愛、請你不要誤會、不過借着副刊餘剩的篇副、對女士你及職業女同胞們作一個小警告罷了！並祝：前途光明！幸福無量！七月三日寫於明治町無聊

爲了死的觀念

（新三）

「人生的結局是什麼」—「是死」世間裏無論是有產的、無產的有智識的、無知識的末了結局之時、總以一死而已、如此之天理循環、誰也不能否認的、世界上也決沒有不死之人、亦各差異於遲早耳 所謂死原沒有如何之奇、像食飯一樣無何之奇不過人們總怯於死、因爲死是痛苦的、人死之後、一切也立歸盡、—因爲怕死、便生出種異奇謬誤的觀念、我要登台矯正這個異奇謬誤、而大瞻的如此寫了、多數的人看差了死之觀念、於是便抱着消極主義、他們怯怕死、竭力想避免掉開它、但是—死—是萬萬不能逃避的、既不能達到這「成功之目的」便感覺人生是空虛的、孤寂的、而心神無時不在憂慮着、煩悶着、次第沉溺於悲哀、失却了他們的人生使命、也埋沒他們的志向、既不願前進又不肯奮鬥、換言之 他們不願去努力的幹、無論何事即僥倖成功、末了也免不了歸於死、其不知這是大謬誤的思想、須知天之生人、誠非使你降下來、默然活在世上、是要你在社會上練達些技能、以備國用、不然、要你何用、亦就使你爲人民謀幸福、爲人民謀幸福、便是重擔在身、如果自已持着利已損人、那便是負天之責了—要盡自己的責任、便要去和—死—奮鬥、要是知道如果人不能死、那更要欲幹何事、何必急急去幹呢？—只要呆坐的好了—就是因爲人要死、便覺得人生是有限、光陰是可貴、而要沒一時一刻虛度這有限的人生了、因爲你今天不幹、明天抑或永遠幹不成的、如俗語說的「人有旦夕之禍福天有不測之風雲」能够了解這一層、纔能夠豁然悟醒起來、秉着固有的毅力、去和死奮鬥、要和死奮鬥、更何有怕死之理乎？更何有顧念到死乎？所以我們的觀念、是這樣人是免不了死的、用不着去的—死宅、只要能求其價值的—死—好了！我意如果要爲奮鬥而死、爲人民謀幸福而死、不論是成功的、抑或失收怯總可算是死有價值、死而光榮、則雖死亦無畏了再說一句、能夠盡其職責而死、那末死了自已亦可以心安無愧、勝其登天之爲樂、不然、一味的淒涼、暗淡、悲觀做那樣無聲價的死、以死誰憐？爲了這—死—的觀念、我從前也是消極之一者、但現在是切切實實了然了「死」了、我要去和死奮鬥！要求其有價值的死！同時我並願青年的同胞、都能够了解認識了人生—死—而去奮鬥、同志們！努力吧！

一九三二、六、一三 寫自命州馬營

獻

（成雪竹）

姑娘、且姊解開你緊鎖的眉尖
讓東風吹去你心的憂煩
過去已經成爲過去、永遠、永遠！
更何必把往事兜上心間

薔薇花雖然嬌艷但不能永開
幸運也不能永在我們身上存在
姑姑、這緣是當然的事情
美麗的春夏過去一定有個淒涼的秋冬！

入緣生是個幽長的夢在夢
里誰都會有不幸的事情
棄了吧你夢里的嘆咒深深
要知道什麼都是命運

狂風流水象徵你少女之青春
這殘餘的一點且莫讓悲哀毒蠱
記着吧我多愁的姑娘
青春和幸福同日是剎那的一瞬

過去隨時光已雲一樣的飄渺
且把破碎的悲哀葬了
讓狂風吹去你夢里紅花
讓流水把模糊的影子送到天涯！

野香室

發行人 王平山 編輯人 金念曾 印刷人 金毓章